Версії

versii@ukr.net №52А 29.12.2011-04.01.2012 www.versii.cv.ua

ПОГОДА 29 грудня – 4 січня

29 грудня	30 грудня	31 грудня	1 січня	2 січня	3 січня	4 січня
вдень +5	вдень +4	вдень +3	вдень +2	вдень +6	вдень +4	вдень +4
вночі -3	вночі -2	вночі -4	вночі 0	вночі 0	вночі 0	вночі -1

5 стор.

ЗМІ у суді не буде: ринжук не любить журналістів

6 стор.

Події року, що змінили Чернівці

6 стор.

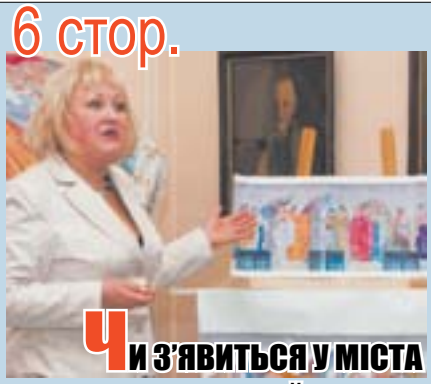

Чи з'явиться у міста новий бренд?

Новорічний подарунок буковинцям –

молокопереробний завод

5 стор.

Шановні буковинці! Дорогі краяни!

Щиросердно вітаємо вас з Новим 2012 роком та Різдвом Христовим! Наближається та неповторна пора, коли люди з хвилюванням очікують здійснення найзаповітніших бажань, приємних несподіванок, щасливих зустрічей та омріяних подарунків. За щедрим новорічним столом збираються дружні родини, лунають щирі здравиці та побажання, дзвенять колядки та щедрівки, панує зворушлива атмосфера загальнонародного дійства, в якому залюбки беруть участь усі.

Тож нехай ці благословенні дні надихають кожного з нас на шляхетні вчинки, добрі справи та мудрі задуми! Від імені крайової влади зичимо вам міцного здоров'я на довгі й щасливі роки, гараздів та статків, піднесеного святкового настрою, смачної куті, розмаїтих веселощів та розваг! Нехай з малиновими різдвяними передзвонами у ваші оселі жаданими гостями та вірними супутниками увійдуть любов і злагода, мир та добробут, радість та спокій!

З Новим роком, дорогі друзі! Зі світлим Різдвом Христовим!

З повагою

Заступник голови обласної ради Валентин МАНІЛІЧ

Голова обласної державної адміністрації Михайло ПАПІЄВ

ІНТЕРНЕТ-ДОВІДНИК ПІДПРИЄМСТВ ОРГАНІЗАЦІЙ ТА УСТАНОВ

м. Чернівці та Чернівецької області

www.cv.goldenpages.ua

або просто наберіть в пошуку: ЗОЛОТІ СТОРІНКИ Чернівці

сімейна стоматологія SLAVA

Сімейна стоматологія «Слава» вітає усіх з наступаючим Новим роком та Різдвом Христовим!

Міцного здоров'я Вам, творчого натхнення, родинного щастя та добробуту, затишку і тепла, здійснення усіх надій та бажань!

А також нагадуємо, що ми працюємо з 9.00 до 18.00, з понеділка по п'ятницю за адресою: м. Чернівці, вул. О.Кобилянської, 13 тел. (0372) 52-66-57

Увага! Для зручності пацієнтів можливий попередній запис на суботу

ПОГЛЯД

Заслужили? Отримали!

На день святого Миколая українці отримали від Європейського Союзу замість очікуваної угоди про асоціацію з ЄС кілька пустопорожніх фраз. А неофіційно, у кулуарах, було сказано жорстоку правду. Мовляв, двадцять років стукаєтеся в європейські двері, то років через тридцять, можливо, і достукаєтесь. Сказано це було не нинішній київській владі – з нею європейці вже розібралися. Жодних ілюзій щодо цієї «еліти» не мають, особливо після її недавньої судової розправи з лідеркою політичної опозиції.

Гіркі слова адресувалися всьому українському суспільству. Нас попередили: в об'єднану Європу запрошують лише справжніх європейців, що мають навички життя у правовій, демократичній державі. Тих, які звикли жити за прийнятими в пристойному товаристві правилами, знають елементарні речі й не мають дикунських звичок. Вони не лускають насіння на вулиці, не розкидають недопалки й інше сміття деінде, не справляють свої потреби в під'їздах та ліфтах. Натомість цінують обов'язковість і акуратність, ввічливість та звичайну вихованість і охайність.

Хоча ідеалізувати Європу не варто – там вистачає своїх вад і ґандзів, є й власні нахаби та нехлюї, але звичний для «совків» азіатський примітивізм не притаманний більшості корінних європейців. На жаль, з деяких «екс-будівників комунізму» він так і пре. Такого пороку необхідно позбуватися якомога швидше. Шкода, що чимало наших людей навіть не усвідомлює цього, вважаючи хамську поведінку абсолютно нормальною. Мало того. Останнім часом в українському суспільстві розповсюджуються ностальгія за радянськими часами, коли такий стиль поведінки і став панівним.

Більшовики знищили мільйони людей, першочергово вбиваючи розумних, порядних, освічених. Рятуючись від такого «світлого майбутнього», мільйони втекли за кордон. А на руїнах імперії Романових запанував «торжествующій хам», як окреслив цей тип двоногих видатний російський письменник і філософ Дмитро Мережковський. Інший талановитий письменник, Михайло Булгаков, створив гротескний образ Шарикова, в якому сконцентровані найгірші риси нової панівної верстви – «победішего пролєтаріата». Коли знищується справжня еліта, їй на зміну приходять маргінали. Як закинута рілля негайно заростає будяками, так і зґвалтованим суспільством починають керувати ті, хто в нормальних умовах сидить у тюрмах та психлікарнях, або ледь животіє на соціальному дні.

Спеціалісти вважають, що для відродження елітарної частини населення необхідна зміна щонайменше п'яти поколінь. Іншими словами, має пройти не менше ста років після піснопаснятного 1917-го, щоб з'явилася надія на появу високоінтелектуальної та високоморальної еліти, яка зможе повести пострадянські народи у цивілізований світ. Не дай Боже, ностальгуючі «істінна савєцкіе люді» знову візьмуть гору і поторять порочне коло. Тоді вже й надій жодних не залишиться. Отримаємо від жорстокої долі все, що заслужили через свою пасивність і боягузтво.

Ігор БУРКУТ, політолог

Самозайняті «спрощенці» вимагають розуміння

Підприємці чернівецьких ринків, які потрапили до першої групи «спрощенців», прийняли звернення до депутатів міськради. У ньому вони просять знизити 10-відсоткову ставку єдиного податку до 5-7%. Бо вважають максимальну ставку непосильним фінансовим тягарем. «Ми усвідомлюємо, що потрібно наповнювати міський бюджет, проте наші підрахунки свідчать, що надходження до бюджету в новому році не зменшаться, а навпаки збільшаться», – доводять вони. А ще сподіваються на розуміння, щоби уникнути в Чернівцях ситуації, яку має Хмельницький. Там підприємці нині активно опротестовують рішення сесії міськради. Натомість в Одесі запропоновані різні ставки аж до мінімальної (2%).

Вл. інф.

ГМ-продукти, стреси, опромінення – саме від них нездужають наші діти

Невесело склався рік, що минає, для завідувача кардіо-онкогематологічного відділення обласної клінічної дитячої лікарні Михайла ГНАТЮКА. Річ у тім, що торік було 17 дітей, яким уперше виставили діагноз – онкозахворювання. Нинішнього року ця цифра практично подвоїлася. За тиждень до зустрічі 2012-го на обліку в лікарні було вже 30 хлопчиків і дівчаток, яким уперше діагностували лейкемію саме цього року. За прогнозом лікаря, до Нового року можуть з'явитися ще нові хворі.

Причину такої трагічної ситуації спеціаліст пояснює трьома причинами: по-перше, генетично модифіковані продукти (ГМ-подукти). По-друге, дитячі стреси, які є наслідком того, що батьки залишають свої чада на бабусь і тітоньок (не скажемо – напризволяще, бо не від доброго життя так чинять), а самі їдуть за кордон на заробітки. І третя причина – татусі, які служили у військах протиповітряної оборони.

Треба зауважити, що у відділенні Гнатюка «витягають» з того світу практично більшість дітей. І тільки сам завідувач та його колеги знають, чого це їм вартує. Адже грошей на ліки держава майже не виділяє. І щастя маленьких потерпілих у тому, що вже майже протягом 5-ти років існує Фонд «Подаруй дитині життя» (засновник Ф.К Федорович), який опікується хворими на рак буковинськими дітьми.

– Були дні, коли ми купували ліки одразу для 7-8 хворих дітей, – каже **член правління Фонду Оксана СИМАК**. – А це 100- 150 тисяч гривень за один раз! І якщо на рахунку Фонду цих коштів не було, ми зверталися до різних організацій. І люди відгукувалися. Жодна дитина не залишилася без ліків і без допомоги...

Людмила ЧЕРЕДАРИК, «Версії»

КОЛОНКА РЕДАКТОРА

Багатші стали багатшими, бідні – біднішими

Але попри це життя прекрасне... і воно у нас одне

За кілька днів прощатимемося зі старим уже 2011 роком. Підбиваємо підсумки. Зводимо баланс здобутків і порахунків. Одне слово, все як завжди. Та все ж десь на денці душі жевріє надія, що з нового року все буде інакше. Бо станеться диво, здійсниться казка...

Для прикладу – така: наші рідні українські олігархи, які протягом року, що минув, збільшили суттєво своє багатство, поділяться нарешті ним. Бо ж зрозуміють, що здобули свої мільярди шляхом нечесним, шахрайським, позбавивши елементарного свій народ. І немає у нас вітчизняних біл гейтсів, які заробили б шалені статки власним талантом, неперевершеним вкладом у науку чи техніку, або бодай – у мистецтво...

А мо' відбудеться революція в аптечній галузі?! А чом би й ні? Нині ж бо аптек у нас більше, ніж спортивних залів і майданчиків у рази. Тож мріється, що беру я спрей для горла, ну, приміром, орасепт в аптеці, вартість якого за останні 3 роки виросла з 17 грн до 47 грн, а його ціна (невже це не сон?!) нормально вкладається у розмір зарплати чи пенсії. Зрештою, це ж колись має статися! Адже згідно офіційної статистики життя українців поліпшилося. Пенсії та зарплати зросли, щоправда, не тими темпами, що інфляція. Економічний поступ відстежується. Принаймні, рік прожили без нової позички МВФ.

Та, попри всі ці успіхи й досягнення, мені хочеться побажати усім нам повсякденної мужності та мудрості. А це, найперше, не бажати зла сусідові, коли у нього йдуть справи краще, ніж у тебе. Не псувати собі настрій тим, що хтось став тобі випадково на ногу у маршрутці. І замість прокльонів послати йому порцію добрих побажань. Не дратуватися, коли коли тебе не чує начальник або й власна дитина. Натомість огорнути їх подумки сонячним теплим і світлом любові. Тоді, повірте, життя повернеться до вас більш лагідним боком. Це перевірено досвідом.

Я вже давно зауважила, що коли частіше посміхаєшся, радієш (інколи наперекір обставинам!), шукаєш позитив у цьому недосконалому світі, то він змінює своє ставлення до тебе, відкриваючи свої кращі грані.

...На жаль, поки що баланс між здобутками і порахунками не простежується. Усе як завжди. Та все ж на денці душі з'являється промінчик оптримізму, що з нового року все буде інакше. Все буде значно краще!

З Новим роком, шановні читачі «Версій»! З новим щастям!

Людмила ЧЕРЕДАРИК

ГОЛОС КАБІНЕТІВ

Буковинські VIPи – люди сімейні

Де буде ялинка, під якою танцюватимуть чернівчани, «Версії» з'ясували у минулому числі газети. Сьогодні редакція поцікавилася, де зустрічатимуть Новий рік керівники міста та краю.

Начальник УМВС України в Чернівецькій області, генерал-майор Микола ХАРАБАРА: – У нас уже традиційно склалося так, що останні сім років ми святкуємо Новий рік з дітьми у сватів. Збирається вся родина – наші та їхні діти, онуки. Велике родинне коло сягає 20-ти душ. Онуки читають віршики, співають – усе відбувається дуже весело. Новорічна ніч пролітає, мов мить, й атмосфера така, що відпочиваєш за ввесь рік.

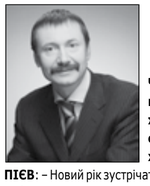

Голова Чернівецької облдержадміністрації Михайло ПАПІЄВ: – Новий рік зустрічатиму вдома, з сім'єю. У Чернівцях. Відтак відвідаю своїх батьків, потім – до тещі, її привітаю… Новий рік – сімейне свято, тому я завжди зустрічаю його вдома.

Секретар Чернівецької міської ради Віталій МИХАЙЛІШИН: – Святкуватиму Новий рік у Чернівцях, у сімейному колі, з батьками, з родиною. Зрештою, як і більшість пересічних чернівчан. Буковинці завжди тримаються хати!

Заступник Голови Чернівецької обласної ради Валентин МАНІЛІЧ: – Новий рік зустрічатиму з сім'єю у Чернівцях – з дружиною, зі старшою та молодшою доньками і зятем. А Різдво святкуватиму у батьків – як завжди. У нас це вже традиція.

Опитування провела Галина ЄРЕМІЦА, «Версії»

АФІША

ПАЛАЦ КІНО ІМ. О. КОБИЛЯНСЬКОЇ
Великий зал. «Фантом» (3D): 10.00; «Іван Царевич і сірий вовк» 3D: 11.30, 13.10, 17.20; «Шерлок Холмс: Гра тіней»: 14.50, 19.00, 21.30.
Малий зал. «Ялинки-2»: 12.00, 17.20, 21.10; «Ельвін та бурундуки 3» (3D): 13.50, 15.30, 19.20.

КІНОТЕАТР «ЕФЕКТ»
«Ялинки-2»: 10:00, 18.00; «Ельвін та бурундуки-3»: 12:00, 20.00; «Смішарики. Початок» 3D: 14:00; «Фантом» 3D: 16:00, 22:00.

МУЗДРАМТЕАТР ІМ. О. КОБИЛЯНСЬКОЇ
1 січня, 13.00: «Кішчин дім».
2 січня, 10.30, 13.00: «Кішчин дім»; 18.30: «Люзії вальсу».
3 січня, 10.30, 13.00: «Карлсон, який живе на даху»; 18.30: «Кайдашева сім'я».
4 січня, 10.30, 13.00: «Жила собі Сироїжка»; 18.30: «Шалене суботнє надвечір'я».

ЛЯЛЬКОВИЙ ТЕАТР
2 – 4 січня, 12.00, 14.00: Дитячі театралізовані свята та благодійні акції «Милосердя»: «Сюрпризи новорічної скриньки».

ЗАЛ ФІЛАРМОНІЇ
2 січня, 18.30: Колядки. Щедрівки. Маланка. Заслужений Академічний Буковинський ансамбль пісні і танцю.
3 січня, 18.30: Сніжинки падають. Гурт естрадної пісні п/к Народного артиста України Левка Дутківського.
4 січня, 18.30: Світові шедеври музики. Академічний камерний хор «Чернівці».

ХУДОЖНІЙ МУЗЕЙ
Живопис (з колекції ЧХМ). До 90-річчя від дня народження В. Симоненка.
«Імперія бісеру». Виставка творів членів студії бісероплетіння.
Архітектор Губерт Гесснер. Виставка ілюстративних матеріалів, присвячена 140-річчю від дня народження автора проекту будівлі ЧХМ.
Виставка листівок «Христос народився! Славімо його!» (з колекції ЧХМ).
Виставка робіт учнів Спілки фотохудожників України (м. Чернівці).

Чернівецька філія ТОВ «ТД Укрспецреалізація», м. Чернівці, вул. Кишинівська, 2а, ЕДРПОУ 37142158 проводить прилюдні торги з реалізації арештованого нерухомого майна предмету іпотеки: ЛОТ № 1 –житловий будинок загальною площею 106,5 м. кв., з належними до нього будівлями та спорудами, що розташовані за адресою: м. Чернівці, вул. Старопечерніківська,44 та є власністю Загородньої Світлани Миколаївни (вул. Старопечерніківська, 44, м. Чернівці, інд.код. 1723328108). Житловий одноповерховий будинок загальною площею 106,5 м. кв., житлова площа 73,3 кв.м, висота будівлі 3,5м, складається з: коридор – 12,9кв.м., 1-а кімната – 14,4кв.м, кухня – 16,8кв.м., ванна – 6,3кв.м, 2-а кімната – 15,5кв.м, з-я кімната – 20,8кв.м, 4-а кімната – 21,6кв.м, котельня – 3,2кв.м. Житловий будинок обладнаний системами енергопостачання, газопостачання від центральної мережі, опалення пічне. Фундаменти – бетонні, стіни, перегородки – цегляні оштукатурені, перекриття – деревяні оштукатурені, дах, покрівля – деревяні, металеві листи, підлога – дошата, вікна, двері – деревяні, оздоблення – фарбування водяними сумішами. Належні до житлового будинку будівлі та споруди - літня кухня, два сараї, гараж, вбиральня, розташовані у подвірі і перебувають у задовільному технічному стані. Земельна ділянка не приватизована. Майно належить боржнику на підставі свідоцтва про право власності б/н від 29.09.2000 року. Стартова (початкова) ціна – 470240,00 грн. без ПДВ (договір № 1-25089 від 12.12.2011р). Гарантійний внесок – 23512,00 грн без ПДВ. Майно реалізується за кошти і в рахунок погашення заборгованості перед: ПАТ КБ «Приватбанк», м. Чернівці, вул. Стасюка, 14А. По лоту обмеження на використання загальні для житлових будинків. Гарантійний внесок вноситься на поточний рахунок № 26003060591142 в ПАТ КБ «Приватбанк», МФО 300711, Код ЄДРПОУ 33829204, одержувач ТОВ «Торговий дім Укрспецреалізація». Посилання в платіжних документах на номер договору є обов'язковим. Прилюдні торги призначені на 19 січня 2012 р. об 10:00 год. за адресою: м. Чернівці, вул. Кишинівська, 2а. Остаточний термін подачі заяв 16 січня 2012 р. до 10:00 год. Остаточна оплата за придбаний об'єкт здійснюється протягом десяти банківських днів з дня затвердження протоколу про проведення аукціону на депозитний рахунок р/р 37313002002208 в УДК в Чернівецькій області МФО 856135, ЄДРПОУ 35029484, одержувач Шевченківський ВДВС Чернівецького міського управління юстиції. Ознайомитися з майном можна щодня по його місцезнаходженню, звернувшись до організатора прилюдних торгів з 9-00 год. до 18-00 год. Бажаючим взяти участь у прилюдних торгах необхідно звернутися до організатора прилюдних торгів для подачі заяв за адресою: м. Чернівці, вул. Кишинівська, 2А. Довідки за телефонами: 098 383 33 39

Чернівецька філія ТОВ «ТД Укрспецреалізація», м. Чернівці, вул. Кишинівська, 2а, ЕДРПОУ 37142158 проводить прилюдні торги з реалізації арештованого нерухомого майна предмету іпотеки: ЛОТ № 1 - Двокімнатна квартира на 2-му поверсі 5-ти поверхового житлового будинку, загальною площею 35,96 кв. м., розташована за адресою: м. Чернівці, вул. Червоноармійська, буд. 77-В1, кв. 62, що належить (м. Чернівці, вул. Червоноармійська, буд. 77-В1, кв. 62). Житлова площа квартири 22,60 кв. м. (1-а кімната – 9,90 кв. м., 2-а кімната – 12,70 кв. м.), кухня (спільного користування) – 2,06 кв. м. (заг. – 15,00 кв. м.), санвузол – 3,40 кв. м., коридор – 3,50 кв. м., комори – 4,40 кв. м., висота – 2,50 м. Матеріал зовнішніх стін - цегла, перекриття - залізобетон; покрівля підлоги – керамічна плитка, лінолеум; вікна, двері - дерев'яні; внутрішнє оздоблення – шпалери, керамічна плитка, водовимульйне фарбування. Комунікації - водопровідних мереж. Будинок підключено до телефонної мережі. Технічний стан квартири добрий. Квартира належить боржнику на підставі свідоцтва про право власності зареєстрованого 25 лютого 2007 р, під № 46021. Стартова (початкова) ціна – 146551,50 грн. (без ПДВ) (Договір № 1-25080 від 11.11.2011року). Гарантійний внесок у розмірі – 7327,57 грн. (без ПДВ). Майно реалізується за кошти в рахунок погашення заборгованості перед: ПАТ «Приватбанк» (м. Чернівці, вул. Стасюка, 23/3). ЛОТ № 2 – забудована земельна ділянка загальною площею 0,1000 га для будівництва та обслуговування житлового будинку, господарських будівель і споруд та житловий будинок з належними до нього будівлями та спорудами, загальною площею 364 кв.м та , які є власністю Тікана Георгія Івановича (м. Чернівці, вул. Переяслівська, 6/6, ІПН 2202026835). Забудована земельна ділянка за кадастровим номером 7310136900:68:002:0057 площею 0,1000га з цільовим використанням для будівництва і обслуговування житлового будинку, господарських будівель та споруд. Земельна ділянка рівинна, забезпечена мережами електропостачання, газопостачання, автономного водопроводу, каналізації з під'їзною дорогою з твердим покриттям. На земельній ділянці розташований цегляний сучасного архітектурного рішення одноповерховий мансардами та підвальними поверхами житловий будинок Літ А, загальною площею 364,10кв. м, вигрібна яма №1, криниця №2. Земельна ділянка знаходиться за адресою: м. Чернівці, вул. Карпатська,53 та є власністю боржника на підставі державного акту на земельну ділянку серії ЯБ №187780 від 21.04.2005р. Одноповерховий з мансардою та підвалом житловий будинок Літ. А, загальною площею 364,10кв.м, вигрібна яма №1, криниця№2. Корисна площа приміщень 364,1кв.м, житлова площа- 119,1Ов.м. Підвальне приміщення - 109,9кв.м (сходи – 13,7кв.м, вбиральня – 1,90кв.м, комора – 10,4кв.м, ванна – 8,7кв.м, підсобне приміщення – 16,5кв.м, підсобне приміщення – 9,3кв.м, більярдна – 34,5кв.м, топочна – 14,9кв.м), 1 поверх - 144,4кв.м, житлова площа – 90,3кв.м (веранда 6,8кв.м, коридор – 3,9кв.м, вбиральня – 2,2кв.м, сходи – 13,7кв.м, вбиральня – 1,90кв.м, комора – 10,4кв.м, ванна – 8,7кв.м, підсобне приміщення – 16,5кв.м, підсобне приміщення – 9,3кв.м, більярдна – 34,5кв.м, топочна – 14,9кв.м), 1 поверх - 144,4кв.м, житлова площа – 90,3кв.м (веранда 6,8кв.м, коридор – 3,9кв.м, ванна – 7,0кв.м, кімната – 17,40кв.м, кімната – 15,0кв.м, балкон – 8,5кв.м, кімната – 15,0кв.м, веранда – 6,5кв.м.). Фундаменти будинку – стрічкові, бетонні, стіни, перегородки – цегляні оштукатурені, перекриття залізобетонне, дерев'яні балки, дах дерев'яний, металло черепиця, двері - дерев'яні, підлога – керамічна плитка з підгрібом, ламінат, оздоблення внутрішнє – високоякісна штукатурка стін з єврофігурлажванням, частково одноповерхова стін каменю-ракушечнятник, підшивка степ плитами гіпсокартону, лофарбування водоемульсійними, високоякісні шпалери, інженерне забезпечення – газопостачання, електропостачання, холодне (від колодязя) водопостачання, автономне опалення та гаряче водопостачання від котла, каналізація – вигрібна яма. Сходи – бетонні, перила з ковваного металу, дерев'яні. Майно знаходиться за адресою: м. Чернівці, вул. Карпатська,53 та є власністю боржника на підставі свідоцтва на право власності серії САА №150921 від 21.09.2004р.Стартова (початкова) ціна – 1695911,00 грн. (без ПДВ) (Договір № 1-25093 від 16.12.2011року).
Гарантійний внесок у розмірі – 84795,55 грн. (без ПДВ). Майно реалізується за кошти в рахунок погашення заборгованості перед: АКІБ «УкрСиббанк» (м. Чернівці, вул. Головна, 119, код ЄДРПОУ 09807750). По лотам обмеження на використання загальні визначені законодавством правил землеволодіння та обмеження на використання загальні для житлових будинків. Гарантійний внесок вноситься на поточний рахунок № 26003060591142 в ПАТ КБ «Приватбанк», МФО 300711, Код ЄДРПОУ 33829204, одержувач ТОВ «Торговий дім Укрспецреалізація». Посилання в платіжних документах на номер договору є обов'язковим. Торги призначені на18січня 2012 р. об 15:00 год. за адресою: м. Чернівці, вул. Кишинівська, 2а Остаточний термін подачі заяв 16 січня 2012 р. до 14:00 год. Остаточна оплата за лотами здійснюється протягом десяти банківських днів з дня затвердження протоколу про проведення прилюдних торгів - на поточний рахунок № 37313002002208, в УДК у Чернівецькій області, МФО 856135, код ЄДРПОУ 35029484, одержувач Шевченківський ВДВС ЧМУЮ. Ознайомитися з майном можна щодня по його місцезнаходженню, звернувшись до організатора прилюдних торгів з 9-00 год. до 18-00 год. Бажаючим взяти участь у прилюдних торгах необхідно звернутися до організатора прилюдних торгів для подачі заяв за адресою: м. Чернівці, вул. Кишинівська, 2А. Довідки за телефонами: 098 383 33 39

теле ВерСії 2 січня понеділок

УТ-1
06.00 Ранкова молитва.
06.05 Х/ф «Донька моряка».
07.15 Новорічний жарт з Г. Хазановим.
07.40 Концертна програма «Шоу продовжується».
08.45 Корисні поради.
09.00 Підсумки тижня.
09.20,21.25 Погода.
09.30,15.25 Обережно, модерн!
10.00 Х/ф «Казка мандрів».
11.40 Золотий гусак.
12.10 Шеф-кухар країни.
13.00 Хто в домі хазяїн?
13.20 Концерт О. Малініна.
14.30 «Новорічний жарт» з С. Дроботенком.
15.15 Національній академії Державної податкової служби України - 90 років.
15.55 «Зимовий жарт» з М. Жванецьким, І. Олейниковим, Ю. Стояновим.
16.45 Фестиваль родинної творчості «Мелодія двох сердець».
21.00 Підсумки дня.
21.30 «Зимовий жарт» з Я. Арлазоровим.
22.00,22.45 Зірки гумору.
22.40 Трійка, Кено, Секунда удачі.
23.15 Концертна програма «Шоу продовжується».
00.15 Д/ф «Світ тварин з Джеродом Міллером».
00.40 Корисні поради.
01.20 Підсумки дня.
01.40 Театральні сезони.
02.25 Х/ф «Казка мандрів».
04.05 Т/с «Дні лева».
05.40 Національній академії Державної податкової служби України - 90 років.

«1+1»
06.00,04.00 Х/ф «Собака на Різдво».
06.50 «Союзмультфільм».
08.10 Х/ф «Шпигун по сусідству».
09.45 Х/ф «Кавказька полонянка».
11.10 М/ф «Добриня Микитович і Змій Горинич».
12.20 М/ф «Льодовиковий період».
13.35 М/ф «Льодовиковий період-2: Глобальне потепління».
15.00 М/ф «Льодовиковий період-3: Різдвяна пригода».
15.20 М/ф «Принцеса і жаба».
17.00 «ТСН. Особливе».
17.45 Х/ф «Сам вдома».
19.30 «ТСН».
20.00 Х/ф «Сам вдома-2».
22.00 Х/ф «Ой, морозе, морозе».
23.45 Х/ф «Гола правда» (3)
01.20 Х/ф «Нові мурахи у штанях (2)
02.40 Х/ф «Самотній Санта Клаус шукає місіс Клаус».

ІНТЕР
06.15 М/ф «Казка про рибалку і рибку»
06.45 Х/ф «Смугастий рейс»
08.20 М/ф «Мадагаскар»
09.55 Концерт «20 найкращих пісень року»
12.15 «Парад зірок»
14.15 Т/с «Все заради тебе»
16.00 «КВН. Вища ліга. Фінал»
18.15 Т/с «Катерина»
20.00 «Подробиці»
20.25 Концерт «Новорічний вечір з М. Галкіним і М. Басковим»
22.10 Х/ф «Чоловік в моїй голові»
00.20 Х/ф «Війна світів» (2)
02.20 «Подробиці» - «Час»
02.45 Х/ф «Кажани»
04.15 Д/ф «З. Кирієнко. Фатальна красуня»

ICTV
06.40, 08.05 Погода
06.45 М/ф «Битва за Камелот»
08.10 Х/ф «Новорічна відпустка»
09.50 М/ф «Балто»
11.15 М/ф «Балто-2. У пошуках вовка»
12.45 Х/ф «Назад у майбутнє»
14.50 Х/ф «Назад у майбутнє-2»
16.45 Х/ф «Назад у майбутнє-3»
19.00 М/ф «Кунг-фу Панда»
20.45 Х/ф «Робін Гуд - принц злодіїв»
23.35 Х/ф «Дівчина моїх жахів» (2)
01.30 Х/ф «Супергероїчне кіно» (2)
02.40 Х/ф «Субмарина Ханлі» (2)
04.10 Х/ф «У пошуках галактики» (2)

5 ТЕЛЕКАНАЛ
06.01, 21.40 «Час-Тайм»
06.15, 08.25, 18.55, 23.30, 00.15 «Час спорту»
06.25, 10.15, 13.10, 17.15, 18.40 «Погода на курортах»
06.30 «Київський час»
06.40 «Гра долі»
07.00, 08.00, 09.00, 10.00, 11.00, 12.00, 13.00, 14.00, 15.00, 16.00, 17.00, 19.00, 20.30 «Час новин»
07.10, 08.15, 19.30, 23.35 «Бізнес-час»
07.15, 09.10, 11.20, 12.20, 14.10, 16.10, 17.50 «Погода в Україні»
07.30 «Життя цікаве»
07.50, 00.25 «Автопілот-новини»
08.30, 10.55, 18.10, 00.20 «Погода у світі»
08.35 «Не перший погляд»
09.15 «Інвест-час»
09.25 «5 елемент»
09.50, 14.50, 18.45 «Корисні новини»
10.30, 11.30, 12.30 «Прес-конференції у прямому ефірі»
13.20, 14.20 «5 елемент»
15.20, 16.20 «Час інтерв'ю»
17.20 «Переможний голос вірулючого»
18.00, 00.00 «Час новин» (рос. мов.)
18.15 «Енергонагляд»
19.36 «Час: важливо»
21.00 «Час»
22.00, 01.00 «Українські пристрасті»
23.40 «Автопілот-тест»
00.35 «Огляд преси»

ТВА
6.00 ТЕМИ РОКУ
6.45, 9.55, 17.25, 21.55, 00.00 Погода
6.55, 7.45 Про казки
7.15 Ранок надії
8.10, 9.45, 12.05, 13.55, 17.15, 19.30, 00.10, 1.00 Познайомимось?
8.15 Х/ф «Весільна лихоманка»
12.00 Нова Гостьова
12.10, 19.35, 20.05, 00.15, 1.05 Панно Кохання
14.00, 3.30 Х/ф «Відьмак»
14.55, 20.00, 00.05 Твоє здоров'я
16.30 Привітай
17.00 Про казки «Ліга супер злодіїв»
22.00, 2.10 Х/ф «5 днів до опівночі»

«ЧЕРНІВЦІ»
07:00, 15:30 «Малятко»
07:20, 09:50,15:45, 17:00, 19:40, 00:25,01:20 «Парад планет»
07:50, 08:55, 13:10,15:55,19:35,21:00 Погода
08:00 «Юний рятувальник»
08:30 «Західний експрес»
09:00 «Біоритм»
09:25 «Хендмейд»
10:00, 19:50, 00:40"Вулиця Святкова, 1"
11:30, 01:30 «Блискуча година від М2»
13:15 «Новорічна дискотека «Танцюємо з «Шармом»
14:50 «Новорічні історії від «Джему»
16:00 «Зірковий марафон»
16:30 «Музична програма» (рум. мов.)
17:10 «Містер «М» та круті чуваки»
17:45 М/ф «Як дівчата заміж хотіли»
18:45 «Розповідь від першого лиця»
21:05 Х/ф «12 стільців» (1)

ТРК «УКРАЇНА»
06.00, 08.00 Т/с «І падає сніг...»
09.30,01.00 Х/ф «Людина-павук-2».
11.45 Х/ф «Якби я тебе любив».
13.30 Х/ф «Наречена».
15.00 Блакитний вогник на Шаболовці-2010. Найкраще.
17.45 Х/ф «Печалі-радощі Надії».
21.00 Х/ф «Примарний гонщик».
23.00 Х/ф «Людина-павук».
03.00 Х/ф «Ніч зачинених дверей».
04.30 Срібний апельсин.

ТРК «БУКОВИНА»
06.05 «Святині Буковини»
06.30, 09.30, 14.30, 17.15, 03.25 «Музичний експрес»
07.00, 10.00, 13.00, 16.00, 19.25, 21.00, 00.00 «Погода»
07.05 «Буковинський дивосвіт»
07.30 Д/фільм «Дорогами Українців»
08.00 «Ранок на Буковині»
09.00 «Телемеридіани»
10.10 «У гостях у 12-ти місяців»
11.05 «Експромт»
12.00 Дфільм «Фільми та зірки»
13.10 «Акценти»
13.45 М/фільм
14.00 «Буковинський дивосвіт»
15.15, 00.10, 05.30 «А музика звучить...»
16.05 «Казковий світ»
17.30, 21.05 «Ла мульць ань» (рум. мов.)
18.30 «Новий рік у стилі ретро»
19.30 «Чарівний чобіток»
20.15 «Невигадані історії»
20.45 «Вечірня казка»
22.00, 04.00 Х/фільм
01.30 Д /фільм «Фільми та зірки»
02.30 «Телелітопис краю»
03.00 «Світ книги»

ТЕТ
06.00 Дізнайся як.
06.15 Т/с «Інститут шляхетних панянок»
07.05,08.30 Мультик з Лунтиком.
07.35 Малята-твійнята.
08.00 Телепузики.
09.30 Х/ф «Агент Коді Бенкс».
11.00 Х/ф «Агент Коді Бенкс-2».
12.30 Т/с «Зайцев+1»
23.00 Т/с «Книга абсолютного зла» (2)
23.30 Дурнєв+1.
23.55 Х/ф «Машина часу в джакузі» (2)
01.30 До світанку.

НТН
06.00 «Легенди бандитського Києва».
06.25 Х/ф «Велика пригода Зорро».
08.05 М/ф «38 папуг».
08.20 М/ф «Умка».
08.45 М/ф «Троє з Простоквашиного».
09.50 М/с «Оггі та кукарачі».
10.40,23.10 Х/ф «Жандарм у Нью-Йорку».
12.40 Х/ф «Хочу у в`язницю».
14.35 Х/ф «Справжній Дід Мороз».
16.10 Мюзикл «Шалений день, або Весілля Фігаро».
19.00 Т/с «Батюшка».
21.00 Мюзикл «Снігова королева».
01.15 «Особистий погляд».
02.30 «Агенти впливу».
04.00 «Правда життя».
05.40 «Уроки тітоньки Сови».

СТБ
05.40,15.30 «Нез`ясовно, але факт».
06.25 Д/ф.
07.15,01.25 Т/с «Адвокат».
09.00,18.20 «Неймовірна правда про зірок».
09.55 Х/ф «Шукаю наречену без приданого».
11.55 Х/ф «Чародії».
14.40 «Зіркове життя. Повернені до життя».
16.25 «Битва екстрасенсів».
19.15 «Зіркове життя. Вижити після смерті».
20.10,21.50 «Х-фактор».
20.50 «Куб».
23.35 «ВусоЛапоХвіст».
00.40 Т/с «Лікар Хаус» (2)
02.55 Х/ф «Гвинтові сходи».
04.30 Нічний ефір.

НОВИЙ КАНАЛ
05.10 Т/с «Курсанти».
06.50,07.35 Т/с «Як я познайомився з вашою мамою».
07.30,09.05,15.20,00.00 Погода.
09.10,14.35 М/с «Аладдін».
10.55 Т/с «Татусеві дочки».
12.15 Мрії здійснюються.
13.45 М/с «Фінес і Ферб».
14.05 М/с «Бетмен».
15.00 М/с «Пригоди Джекі Чана».
15.25 Х/ф «Заварушка з мавпою».
17.20 Х/ф «Вибух з минулого».
21.05 Аферисти.
22.10 Х/ф «Найкращий фільм-2» (2)
00.05 Служба розшуку дітей.
00.10 Т/с «Межа» (2)
01.05 Т/с «Шина».
02.30 Т/с «Привілеї багатих дівчаток».
04.35 Шоу Біла Енгвала.

К1
07.00 Т/с «Світлофор».
15.40 М/ф «Щасливий ельф».
16.25 Х/ф «Норт».
18.10 «Жіноча ліга».
18.35 «Три сестри».
19.05 «У пошуках пригод».
20.00 «Історії великого міста. Шопоголіки».
21.00 Т/с «Закрита школа».
22.40 Т/с «Голоси».
23.45 Т/с «Медіум».
01.20 «15 хвилин до завтра».
01.50 «Нічне життя».

УТ-1

06.00 Ранкова молитва.
06.05 Х/ф «Попелюшка».
07.30 М/ф.
07.45 Зірки гумору.
08.40 Корисні поради.
09.00,21.00 Підсумки дня.
09.20,12.10,14.55,15.15 Погода.
09.30 Обережно, модерн!
10.00 Х/ф «Увага, черепаха!»
11.25 Караоке для дорослих.
12.15 Хай щастить.
12.35 Х/ф «Калина червона».
14.20 «Новорічний жарт» з Г. Хазановим.
15.00 Euronews.
15.20 Національній академії Державної податкової служби України - 90 років.
15.35 «Нові пісні про головне». Новорічний концерт.
19.00 Атака магії.
19.30 Концертна програма Софії Ротару «Я тебя по-прежнему люблю».
21.20 221 Екстрений виклик.
21.30 «Зимовий жарт» з В. Мойсеєнком та В. Данильцем.
22.00,22.45 Зірки гумору.
22.40 Трійка, Кено, Максима.
23.45 «Золота десятка» М. Поплавського.
00.40 Корисні поради.
01.20 Підсумки дня.
01.40 Театральні сезони.
02.30 Х/ф «Увага, черепаха!»
04.00 Т/с «Дні лева».
05.40 Національній академії Державної податкової служби України - 90 років.

«1+1»

06.00 Х/ф «Дві собаки на Різдво».
07.00 «Союзмультфільм».
08.45 М/ф «Ілля Муромець і Соловей-розбійник».
10.05 Х/ф «Ой, морозе, морозе».
11.45 Х/ф «Артур і мініпути».
13.30,02.05 Х/ф «Відчиніть, Дід Мороз».
15.15 Х/ф «Особливості національної полювання».
17.00 «ТСН. Особливе».
17.20 «Голос країни. Своїми словами».
17.35 Х/ф «Сам вдома-3».
19.30 «ТСН».
20.00 Х/ф «Сам вдома-4».
21.30 «Краса по-українськи».
23.00 Х/ф «Сусідка» (3)
00.45 Х/ф «Мрії здійснюються» (3)
05.05 Х/ф «Самі вдома».

ІНТЕР

06.30 М/ф «Пригоди Буратіно»
07.35 Мюзикл «Як козаки...»
09.40 Х/ф «Це я»
11.10 М/ф «Джиммі-Нейтрон»
12.40 Х/ф «Іронія долі. Продовження»
14.45 Т/с «Все заради тебе»
03.45 Х/ф «Лускунчик і щурячий король».

ІНТЕР

05.15 Мюзикл «Дуже новорічне кіно»
05.30 Д/ф «Кілька років з життя Табакова»
07.05 Х/ф «Дівчата»
08.55 М/ф «Лови хвилю»
10.20 Х/ф «Іронія долі, або З легкою парою»
13.45 Д/ф «Народження легенди. Іронія долі, або З легкою парою»
14.45 Т/с «Все заради тебе»
16.25 Концерт «Новорічний вечір з М. Галкіним і М. Басковим»
18.15 Т/с «Катерина»
20.00 «Подробиці»
20.25 Концерт «Дві зірки. Новий рік»
22.30 Т/с «Формат А4»
00.25 Х/ф «Це я»
02.00 Подробиці.
02.25 Х/ф «Кажани: операція знищення»
03.50 Х/ф «Викрадачі картин»

ICTV

05.45, 06.35, 02.05, 04.10 Погода
05.50 Світанок
06.40 М/ф
07.20 Ти не повіриш!
08.05 Х/ф «Луні Тьюнс знову у дії»
10.45 М/ф «Веселі ніжки»
12.45 Факти. День
12.55, 19.10, 01.10 Спорт
13.00 Анекдоти по-українськи
13.20 М/ф «Смертельний бій. Подорож починається»
14.10 М/ф «Кунг-фу Панда»
15.50 Х/ф «Робін Гуд - принц злодіїв»
18.45 Факти. Вечір
19.15, 01.20 Надзвичайні новини.
20.25 Т/с «Морський патруль»
22.30 Т/с «Таксі»
23.20 Х/ф «Сталь» (2)
02.10 Х/ф «У пошуках галактики» (2)
03.45 Факти
04.15 Т/с «Загін-4»

5 ТЕЛЕКАНАЛ

06.15, 08.25, 18.55, 23.20, 00.10 «Час спорту»
06.25,10.15, 13.10, 17.05, 18.40, 23.50 «Погода на курортах»
06.30, 23.00 «Київський час»
06.40 «Гра долі»
07.00, 08.00, 09.00, 10.00, 11.00, 12.00, 13.00, 14.00, 15.00, 16.00, 17.00, 19.00, 20.30, 01.00 «Час новин»
07.10, 08.15, 19.30, 23.10, 00.35 «Бізнес-час»
07.15, 09.10, 11.20, 12.20, 14.10, 16.10, 17.50, 22.50 «Погода в Україні»
07.30 «Життя цікаве»
07.50, 00.25 «Автопілот-новини»
08.30, 10.55, 18.10, 00.15 «Погода у світі»
08.35 «Феєрія мандрів»
09.15 «Інвест-час»
09.25, 13.20, 14.20 «5 елемент»
09.50, 14.50, 18.45 «Корисні новини»
10.30, 11.30, 12.30 «Прес-конференції у прямому ефірі»
15.20 «Мотор-ТБ»
16.15 «Українські пристрасті»
17.20 «Переможний голос віруючого»
18.00, 00.00 «Час новин» (рос. мов.)
18.15 «Агроконтроль»
19.36 «Час: важливо»
21.00 «Час»
21.40 «Час-Тайм»
21.55,01.00 «Портрети з С. Дорофеєвим»
23.30 «Територія закону»
23.55 «Огляд преси»

ТВА

6.00, 7.45, 2.25 ХФ «Падіння Римської імперії»
7.15 Ранок надії
9.00, 16.30, 5.15 Буковина містична
9.45, 12.00, 17.15, 19.30, 21.55, 23.25, 00.00, 1.00 Познайомимось?
9.55, 17.25, 21.50, 23.50, 2.20 Погода
12.05, 19.35, 20.05, 22.00, 00.05, 1.05 Панно Кохання
14.30 Х/ф «Весільна лихоманка»
14.55, 20.00, 23.55 Твоє здоров'я?
16.00 Привітай
17.00 Про казки «Ліга супер злодіїв»
21.30, 23.30, 2.00 Теми дня
22.30 Х/ф «5 днів до опівночі»

«ЧЕРНІВЦІ»

07:00,08:40,16:10 «Малятко»
07:10,09:50, 14:35, 16:55, 19:50 01:20 «Парад планет»
07:30, 08:50, 13:10, 16:05, 18:50, 21:00,00:25Погода
07:35 «Біографії»
08:55 Д/с «Чужі гріхи» (1)
10:00, 20:00,00:40"Вулиця Святкова,1"
11:30, 01:30 «Блискуча година від М2»
13:15 Х/ф «12 стільців» (1)
16:30 «Світ тварин»
17:05 Т/с «Чужі гріхи» (1)
18:00 Т/с «NEXT» (1)
19:00 Т/с «Провокатор» (2)
21:05 Х/ф «Будинок, який збудував Свіфт» (1)

ТРК «УКРАЇНА»

06.00,05.20 Срібний апельсин.
06.30 Х/ф «Пришелепкуватий професор-2».
08.15 Х/ф «Важка дитина».
09.40 Х/ф «Перший лицар».
11.50 Т/с «Дев'ятий відділ»
14.15 Т/с «Слід».
15.40 Блакитний вогник на Шаболовці-2008. Найкраще.
18.10, 19.20 Т/с «Смак граната»
19.00 Події.
21.00 Пісня року-2011. День другий.
23.15 Т/с «Камелот».
00.15 Х/ф «Маска Зорро».
02.25 Х/ф «Пришелепкуватий професор».
03.50 Х/ф «Блондинка в нокауті».

ТРК «БУКОВИНА»

06.05 «Святині Буковини»
06.30, 09.30, 14.30, 17.00, 20.15, 03.25 «Музичний експрес»
07.00, 10.00, 13.00, 16.10, 19.20, 22.20, 00.00 «Погода»
07.05 «Буковинський дивосвіт»
07.30 Д/фільм «Дорогами українців»
08.00 «Ранок на Буковині»
09.00, 03.10 «Телемеридіани»
10.10, 02.30 «Експромт»
10.50 «Красен світ»
11.30, 17.30 «Зорепад побажань» «Сузір'я почуттів» (рум. мов.)
12.00, 01.30 Д/фільм «Фільми та зірки»
13.05 «Пісова мандрівка за дивозорями»
14.10, 16.15 М/фільм
15.15, 00.10, 05.30 «А музика звучить…»
16.00, 19.00, 22.00 «Новини»
16.25 «Країна талантів»
18.00, 21.00 «Студія «А-3»
19.30 «Подіум її життя»
20.45 «Вечірня казка»
22.30, 04.00 Х фільм

ТЕТ

06.00 Дізнайся як.
06.15 Т/с «Інститут шляхетних панянок»
07.05,08.30 Мультик з Лунтиком.
07.35 Малята-твійнята.
08.00 Телепузики.
09.00 Єралаш.
09.10 Т/с «Ранетки»
10.00 Comedy Woman.
10.55 10 бажань.
11.45 Косметичний ремонт.
12.15 Секс-битва.
12.40 Маша та моделі.
13.15,19.15 Одна за всіх.
13.40,18.20 Т/с «Моя прекрасна нянька».
14.40 Дім-2.
15.30 FAQ. Як зустріти Новий рік.
15.40 Т/с «Ранетки»
16.30, 19.45 Т/с «Універ» (2)
21.30 Т/с «Фізика чи хімія» (2)
22.30 Т/с «Щоденники Темного. Чи можна змінити минуле?» (2)
23.05 Т/с «Книга абсолютного зла» (2)
23.30 Т/с «Секс і місто» (2)
23.55 Х/ф «Вгадай хто».
01.40 До світанку.

НТН

06.00 «Легенди бандитського Києва».
06.25 Х/ф «Силач Санта-Клаус».
08.05 М/ф «Таємниця третьої планети».
09.05 М/ф «Бременські музиканти».
09.50 М/с «Оггі та кукарачі».
10.35,23.10 Х/ф «Жандарм одружується».
12.20, 19.00 Т/с «Батюшка».
14.10 Д/с «Православні святі».
15.10 Х/ф «Золота річка».
17.00 Мюзикл «Снігова королева».
21.00 Мюзикл «Три мушкетери».
01.05 «Особистий погляд».
02.40 «Агенти впливу».
03.55 «Правда життя».
05.35 «Уроки тітоньки Сови».

СТБ

05.35,15.00 «Нез'ясовно, але факт».
06.20 Д/ф.
07.10,00.45 Т/с «Адвокат».
09.00,18.15 «Неймовірна правда про зірок».
09.55,23.00 «ВусоЛапоХвіст».
10.25 «Куб».
11.30 Х/ф «Не було б щастя».
14.10 «Зіркове життя. Вижити після смерті».
16.00 «Битва екстрасенсів. Протистояння шкіл».
19.10 «Зіркове життя. Прокляття Майстра і Маргарити».
20.10 «Х-фактор».
00.00 Т/с «Лікар Хаус» (2)
02.20 Х/ф «Гвинтові сходи».
03.55 Нічний ефір.

НОВИЙ КАНАЛ

05.10 Т/с «Курсанти».
06.50,07.35 Т/с «Як я познайомився з вашою мамою».
07.30,09.05,19.15,23.55 Погода.
09.10 М/ф «Планета скарбів».
10.55 Т/с «Татусеві дочки».
12.05 Мрії здійснюються.
13.10 М/с «Фінес і Ферб».
13.40 М/с «Бетмен».
14.00 М/с «Аладдін».
14.35 М/с «Пригоди Джекі Чана».
14.55,15.55 Teen Time.
15.00 Т/с «Дрейк і Джош».
16.00 Т/с «Кадети».
17.55 Т/с «Вороніни».
19.00 Репортер.
19.10,23.50 Спортрепортер.
19.20 М/ф «Синбад: Легенда семи морів».
20.55 Парад порад.
22.00 Т/с «Бальзаківський вік, або Всі чоловіки сво...» (2)
23.00 Т/с «Щоденники вампіра» (2)
00.00 Т/с «Межа» (2)
00.55 Т/с «Шина».
02.25 Т/с «Привілеї багатих дівчаток».
04.25 Шоу Біла Енгвала.

К1

06.50 «Ранок на К1».
08.45,17.25 «Далекі родичі».
09.30,18.10 «Жіноча ліга».
09.55,18.35 «Три сестри».
10.25 «Ще не вечір. Зіркові понти».
11.10 Т/с «Солдати».
13.45 Т/с «Таємниці Смолвіля».
15.20 Т/с «Ксена - принцеса-воїн».
16.10 Т/с «Пригоди Геркулеса».
17.00 «Панаєхало».
19.05 «У пошуках пригод».
20.00 «Війна статей. Любов».
21.00 Т/с «Закрита школа».
22.00 Т/с «Голоси».
23.05 Т/с «Медіум».
00.50 «15 хвилин до завтра».
01.20 «Нічне життя».

УТ-1

06.00 Ранкова молитва.
06.05 Православний календар.
06.10 Х/ф «Веселі хлоп'ята».
07.40 М/ф.
07.45 Зірки гумору.
08.40 Корисні поради.
09.00,21.00 Підсумки дня.
09.20,12.25,14.55,15.15,21.30 Погода.
09.30,15.20 Обережно, модерн!
10.20 Дитячий фестиваль «Всі ми - діти твої, Україно».
12.35 Х/ф «Бумбараш».
15.00 Euronews.
15.50 «Зимовий жарт» з О. Воробей та Ю. Гальцевим.
16.25 М. Задорнова «Ми чиє?..»
17.20 Концерт О. Матіяшина.
18.25 «Зимовий жарт» з групою ЕКС-ББ.
18.55 Бенефіс Є. Шифріна. 25 років на сцені.
21.20 221. Екстрений виклик.
21.35 Авторська програма М. Задорнова «Задорники».
22.10,23.05 Бенефіс Ю. Гальцева і Г. Ветрова.
22.50 Мегалот.
22.55 Суперлото, Трійка, Кено.
00.05 Д/ф «Світ тварин з Джерадом Мілпером».
00.40 Корисні поради.
01.20 Підсумки дня.
01.40 Біатлон. Кубок світу. Естафета (жінки).
03.10 Т/с «Дні лева».
04.50 Х/ф «Бумбараш».

«1+1»

06.00 Х/ф «Артур і мініпути».
07.05 «Союзмультфільм».
09.05,03.45 Д/ф «Велика подорож у глибини океану».
10.25 Х/ф «Особливості національного полювання».
12.05 Х/ф «Артур і помста Вурдалака».
15.00 «ТСН. Особливе».
17.20 «Голос країни. Своїми словами».
19.30 «ТСН».
20.00 Х/ф «Сам вдома-3».
21.30 «Краса по-українськи».
23.00 Х/ф «Суддя».
00.45 Х/ф «Мрії здійснюються» (3)
05.05 Х/ф «Самі вдома».

ІНТЕР

06.30 М/ф «Пригоди Буратіно»
07.35 Мюзикл «Як козаки...»
09.40 Х/ф «Це я»
11.10 М/ф «Джиммі-Нейтрон»
12.40 Х/ф «Іронія долі. Продовження»
14.45 Т/с «Все заради тебе»
16.25 Концерт «Новорічний вечір з М. Галкіним і М. Басковим»
18.15 Т/с «Катерина»
20.00 «Подробиці»
20.25 Бенефіс «Кроликів». 30 років гумору»
22.15 Т/с «Формат А4»
00.10 Х/ф «Приході на мене подивитися»
02.00 «Подробиці» - «Час»
02.25 Х/ф «Пробудження»
04.20 Х/ф «Тайм-код»

ICTV

05.15 Служба розшуку дітей
05.20, 06.10, 02.15, 04.15 Погода
05.25 Світанок
06.15, 09.20, 12.55, 19.10, 01.25 Спорт
06.20 М/ф
07.00 Провокатор
08.45 Факти. Ранок
09.30, 19.15, 01.30 Надзвичайні новини
10.25 М/ф «Смертельний бій. Подорож починається»
11.00 Х/ф «Луні Тьюнс знову у дії»
12.45 Факти. День
13.00 Анекдоти по-українськи
13.15 Утриматися в кріслі
13.55 Т/с «Таємниці слідства»
14.55, 20.25 Т/с «Морський патруль»
16.45 Т/с «Менти»
18.45 Факти. Вечір
22.30 Т/с «Таксі»
23.20 Х/ф «Дні «Вбивця» (2)
02.20 Т/с «Христофор Колумб»
03.50 Факти.
04.20 Т/с «Загін-4»

5 ТЕЛЕКАНАЛ

06.01, 21.40 «Час-Тайм»
06.15, 08.25, 18.55, 23.20, 00.10 «Час спорту»
06.25, 10.15, 13.10, 17.15, 18.40, 23.50 «Погода на курортах»
06.30, 23.00 «Київський час»
06.40 «Гра долі»
07.00, 08.00, 09.00, 10.00, 11.00, 12.00, 13.00, 14.00, 15.00, 16.00, 17.00, 19.00, 20.30, 01.00 «Час новин»
07.10, 08.15, 19.30, 23.10, 00.35 «Бізнес-час»
07.15, 09.10, 11.15, 12.10, 14.10, 16.10, 17.50, 22.50 «Погода в Україні»
07.30 «Життя цікаве»
07.50, 00.25 «Автопілот-новини»
08.30, 10.55, 18.10, 00.15 «Погода у світі»
08.35 «Своїми очима»
09.15 «Інвест-час»
09.25, 13.20, 14.20 «5 елемент»
09.50, 14.50, 18.45 «Корисні новини»
10.30 «Прес-конференції у прямому ефірі»
11.20 «Енергонагляд»
12.15 «Сканер»
15.20 «Здорові історії»
16.20 «Арсенал»
17.20 «Переможний голос віруючого»
18.00, 00.00 «Час новин» (рос. мов.)
18.15 «Лісовий патруль»
19.36 «Час: важливо»
21.00 «Час»
22.00 «Акцент»
22.20 «Особливий погляд»
23.30 «Драйв»
23.55 «Огляд преси»

ТВА

6.00, 7.45, 21.30, 23.30, 3.30 Теми дня
6.20, 8.05, 9.55, 17.25, 21.50, 23.50, 3.50 Погода
6.30, 5.30 Про казки
7.15 Ранок надії
8.15, 9.50, 12.00, 14.00, 15.55, 17.15, 19.30, 21.55, 23.25, 00.00, 1.00 Познайомимось?
8.30, 2.10 Т/С «Атлантида»
9.20, 14.10, 3.00 Радіус
12.05,19.35, 20.05, 22.00, 00.05, 1.05 Панно Кохання
14.40, 17.00 Про казки «Ліга супер злодіїв»
14.55, 20.00, 23.55 Твоє здоров'я
15.00, 22.30 Т/С «Руда»
16.00, 4.15 Привітай
16.30, 5.00 Т/С «Лікарня»

«ЧЕРНІВЦІ»

07:00,08:40,16:10 «Малятко»
07:10,09:50, 14:35, 16:55, 19:50 01:20 «Парад планет»
07:30, 08:50, 13:10, 16:05, 18:50, 21:00,00:25Погода
07:35 «Біографії»
08:55 Д/с «Чужі гріхи» (1)
10:00, 20:00,00:40"Вулиця Святкова,1"
11:30, 01:30 «Блискуча година від М2»
13:15 Х/ф «12 стільців» (1)
16:30 «Світ тварин»
17:05 Т/с «Чужі гріхи» (1)
18:00 Т/с «NEXT» (1)
19:00 Т/с «Провокатор» (2)
21:05 Х/ф «Будинок, який збудував Свіфт» (1)

ТРК «УКРАЇНА»

06.00,05.20 Срібний апельсин.
06.30 Х/ф «Пришелепкуватий професор-2».
08.15 Х/ф «Важка дитина».
09.40 Х/ф «Перший лицар».
11.50 Т/с «Дев'ятий відділ»
14.15 Т/с «Слід».
15.40 Блакитний вогник на Шаболовці-2008. Найкраще.
18.10, 19.20 Т/с «Смак граната»
19.00 Події.
21.00 Пісня року-2011. День другий.
23.15 Т/с «Камелот».
00.15 Х/ф «Маска Зорро».
02.25 Х/ф «Пришелепкуватий професор».
03.50 Х/ф «Блондинка в нокауті».

ТРК «БУКОВИНА»

06.05 «Святині Буковини»
06.30, 09.30, 14.30, 17.00, 03.25 «Музичний експрес»
07.00, 10.00, 13.00, 16.00, 19.00, 22.00 «Новини»
07.20, 10.20, 13.10, 16.10, 19.20, 22.20, 00.00 «Погода»
07.30 Д/фільм «Дорогами українців»
08.00 «Ранок на Буковині»
09.00 «Телемеридіани»
10.25 «Буковинники-веселинчики»
10.55 «Пам'ять»
11.25, 17.30 «Зорепад побажань» «Сузір'я почуттів» (рум. мов.)
12.00, 01.30 Д/фільм «Фільми та зірки»
13.20 «Країна талантів»
13.50, 16.20 М/фільм
14.00 «Будьте здорові»
15.00, 00.10, 05.30 «А музика звучить…»
18.00, 21.00 «Студія «А-3»
19.30 «Невигадані історії»
20.05 «Палітра»
20.45 «Вечірня казка»
22.30, 04.00 Хфільм
02.30 «Подіум її життя»

ТЕТ

06.00 Дізнайся як.
06.15 Т/с «Інститут шляхетних панянок»
07.05,08.30 Мультик з Лунтиком.
07.35 Малята-твійнята.
08.00 Телепузики.
09.00 Єралаш.
09.10, 15.40 Т/с «Ранетки»
10.00 Comedy Woman.
10.55 10 бажань.
11.45 Косметичний ремонт.
12.15 Секс-битва.
12.40 Маша та моделі.
13.15,19.15 Одна за всіх.
13.40,18.20 Т/с «Моя прекрасна нянька».
14.40 Дім-2.
15.30 FAQ. Як зустріти Новий рік.
16.30, 19.45 Т/с «Універ» (2)
21.30 Т/с «Фізика чи хімія» (2)
22.20 Т/с «Щоденники Темного. У полоні вампіра». (2)
23.00 Т/с «Книга абсолютного зла» (2)
23.30 Т/с «Секс і місто» (2)
23.55 Х/ф «Любов зла».
01.45 До світанку.

НТН

06.00 «Легенди бандитського Києва».
06.25 Х/ф «Золота річка».
08.10 М/ф «Повернення блудного папуги».
08.25 М/ф «Вінні Пух».
08.05 М/ф «Пес у чоботях».
09.30 М/с «Оггі та кукарачі».
10.20,23.20 Х/ф «Жандарм на відпочинку».
12.15,19.00 Т/с «Батюшка».
14.10 Д/с «Православні святі».
15.10 Х/ф «Поводир».
17.05 Мюзикл «Три мушкетери».
21.00 Мюзикл «За двома зайцями».
01.15 «Особистий погляд».
02.50 «Агенти впливу».
04.20 «Правда життя».
05.40 «Уроки тітоньки Сови».

СТБ

05.25,15.20 «Нез'ясовно, але факт».
06.10 Д/ф.
07.05,00.55 Т/с «Адвокат».
09.00,18.15 «Неймовірна правда про зірок».
09.55,23.05 «ВусоЛапоХвіст».
11.15 Х/ф «Зимовий роман».
12.55 Х/ф «Терміново потрібен Дід Мороз».
14.30 «Зіркове життя. Прокляття Майстра і Маргарити».
16.20 «Битва екстрасенсів».
19.10 «Зіркове життя. Самовбивці-невдахи».
20.10 «Х-фактор».
00.05 Т/с «Лікар Хаус» (2)
02.30 Х/ф «Гвинтові сходи».
04.00 Нічний ефір.

НОВИЙ КАНАЛ

05.05 Т/с «Курсанти».
06.45,07.30 Т/с «Як я познайомився з вашою мамою».
07.25,09.05,19.15,00.10 Погода.
09.10 М/ф «Синбад: Легенда семи морів».
10.45 Т/с «Татусеві дочки».
12.10 Мрії здійснюються.
13.15 М/с «Фінес і Ферб».
13.45 М/с «Бетмен».
14.05 М/с «Аладдін».
14.40 М/с «Пригоди Джекі Чана».
14.55,15.55 Teen Time.
15.00 Т/с «Дрейк і Джош».
16.00 Т/с «Кадети».
17.55 Т/с «Вороніни».
19.00 Репортер.
19.20 М/ф «Елвін і бурундуки-2».
21.05 Репортер.
22.05 Т/с «Бальзаківський вік, або Всі чоловіки сво...» (2)
23.10 Т/с «Щоденники вампіра» (2)
00.15 Служба розшуку дітей.
00.20 Т/с «Межа» (2)
01.15 Т/с «Шина».
02.40 Т/с «Привілеї багатих дівчаток».

К1

06.50 «Ранок на К1».
08.45,17.25 «Далекі родичі».
09.30,18.10 «Жіноча ліга».
09.55,18.35 «Три сестри».
10.25 «Ще не вечір. Зіркові понти».
11.10 Т/с «Солдати».
13.45 Т/с «Таємниці Смолвіля».
15.20 Т/с «Ксена - принцеса-воїн».
16.10 Т/с «Пригоди Геркулеса».
17.00 «Панаєхало».
19.05 «У пошуках пригод».
20.00 «Війна статей. Любов».
21.00 Т/с «Закрита школа».
22.00 Т/с «Голоси».
23.05 Т/с «Медіум».
00.50 «15 хвилин до завтра».
01.20 «Нічне життя».

Передплатний індекс 09584

Журналістам, отож і громадськості, на суд над Ринжуком – зась!

Бо пан Іван відстежує газетні публікації і вони йому не подобаються

Постанову про заборону перебування ЗМІ у залі судового засідання виніс Головуючий Степан Богдан 21 грудня 2011 року, на першому судовому засіданні Шевченківського райсуду Чернівців, задовольнивши клопотання адвоката Березовського.

Утім журналістів на судове засідання пустили, однак охоронець суду попередив про заборону аудіо-, відео- та фото фіксації. Головуючий суддя Степан Богдан, задовольнивши клопотання адвоката про заборону журналістам бути присутніми на суді, мотивував свою позицію тим, що в матеріалах кримінальної справи є аудіо- та відеоматеріали, які не можуть бути публічними. А ще, нібито, журналісти перекручують перебіг кримінального розгляду, що викликає у читачів і глядачів різні упереджені міркування, сприяє поширенню неправдивих чуток, що може зашкодити підсудним та об'єктивному судовому розгляду. Решта 8 адвокатів, які захищають Ринжука, підтримали клопотання свого колеги.

– Я маю можливість стежити за тим, що пишуть про мене в газетах, тому я теж проти того, щоби журналісти перебували на судових засіданнях, – заявив Іван Ринжук. – ЗМІ необ'єктивно висвітлюють цей процес, займають однобоку провладну позицію. Ринжук також обурювався, що до нього вже 2 місяці не допускають лікаря-стоматолога, оскільки, за його словами, під час затримання силовики пошкодили йому брекет-систему, яка вирівнює зуби.

Лише державний обвинувач був проти задоволення клопотання. Він заявив, що суд має бути відкритим, адже кримінальна справа не стосується неповнолітніх. Проте надалі розгляд цієї кримінальної справи відбуватиметься за зачиненими для журналістів, отже і для громадськості, дверима...

Нагадаємо, що екс-директор МТК «Калинівський ринок» перебуває під вартою з 16 квітня за отримання хабара в розмірі 250 тисяч доларів США та співучасть у скоєнні злочину. У справі проходять ще двоє співучасників – Божовський та Березовський, вінчальним батьком якого є Ринжук. Під час даного судового засідання до Божовського, за клопотанням його адвоката, застосували амністію, мотивуючи це тим, що його злочин не є важким і має малолітню дитину. Раніше до кримінальної відповідальності не притягувався. Запобіжний захід для Божовського (підписку про невиїзд) скасували. Його відпустили на волю прямо із зали суду. Надалі до суду приходитиме тільки як свідок.

Галина ЄРЕМІЦА, «Версії»

З нового року зарплата суддів зросте втричі, проте безоплатного житла для них уже не буде

Це передбачено новим Законом «Про судоустрій і статус суддів», який вступить у дію 1 січня 2012 року.

Напередодні дня працівників суду, який відзначають сьогодні, 15 грудня, голова Апеляційного суду Чернівецької області Олексій Черновський зустрівся з журналістами. Йшлося про актуальні проблеми подальшого реформування судової системи України, рівень, якість та проблеми відправлення судочинства на Буковині впродовж 2011 року. За словами Олексія Черновського, з кожним роком навантаження на судові органи і, зокрема, на суддів збільшується.

Зрозуміло, що позитивом назвав заступник начальника територіального управління Державної судової адміністрації України в Чернівецькій області Іван Сарафенюк введення у дію з 1 листопада 2011 року Закону України «Про судовий збір», який суттєво збільшив ставки судового збору. У зв'язку з цим ВРУ внесла зміни до держбюджету на 2011 рік, якими передбачила збільшення видатків на функціонування судової системи держави. Завдяки цьому видатки на утримання місцевих загальних судів області у поточному році зростуть на 9% у порівнянні з тим, що планувалося на початку року. Це дозволить забезпечити суди друкарським папером, марками, процесуальними бланками тощо, а також придбати комп'ютерну техніку на 346 тис. грн. та зробити поточні ремонти приміщень судів на 90 тис. грн. І ще дуже важливий момент – 30% додаткових коштів суди зможуть використати для погашення боргів, що виникли через їхнє недофінансування ще у 2008 році.

Новий Закон «Про судоустрій і статус суддів», за яким житимемо у 2012 році, передбачає зміни і в оплаті праці суддів. Зокрема, з нового року суддівська винагорода буде складатися з окладу та доплат за вислугу років, перебування на адміністративній посаді (для голів та їх заступників), науковий ступінь (для тих, хто його має) та за роботу, яка передбачає доступ до державної таємниці (для тих суддів, які допущені до неї). Основою для посадового окладу судді місцевого суду буде мінімальна зарплата, помножена на відповідний коефіцієнт, який у 2012 році дорівнюватиме «8», тобто оклад суддів районного суду з 1 січня 2012 року сягатиме 8032 грн. Нині ж за діючою системою оплати праці це біля 2,5 тис. гривень. Однак, за новим Законом, суддям не передбачено преміальні виплати, інші надбавки, 50%-ва знижка оплати за житло, комунальні послуги і користування телефоном, надання путівок на санаторно-курортне лікування. Тепер суддя може претендувати тільки на службове житло, яке надається лише на період його повноважень на посаді судді, і воно буде не безоплатне, як раніше. Зарплата ж працівників апаратів судів поки що залишається на рівні мінімальної...

За словами Івана Сарафенюка, у планах на перспективу – добудова приміщень 4-х судів, нові будівлі суду в м. Сторожинець та адміністративного окружного суду у Чернівцях.

Галина ЄРЕМІЦА, «Версії»

На Чернівці чекає реставрація?

Як вберегти історично-архітектурні пам'ятки Чернівців від руйнування – обговорили буковинські та іноземні науковці за круглим столом.

Чернівці споконвіку вважаються перлиною краси та архітектури буковинського краю. Однак, за словами фахівців, пам'ятки архітектури в обласному центрі знаходяться не в найкращому стані. Щоби повернути Чернівцям красу XVIII – XIX століття, науковці та архітектори розробляють спеціальний план заходів. Реставруватимуть будівлі будуть за документами тих часів. На думку науковців, особливу увагу треба приділити будівлям на вулиці О. Кобилянської, Турецькій площі та загалом буферній зоні, яку разом із Резиденцією Буковинських митрополитів внесли до спадщини ЮНЕСКО.

Галина ЄРЕМІЦА, «Версії»

Новорічний подарунок буковинцям – молокопереробний завод

Обіцянка – не цяцянка й чернівчанам радість: відкриття потужного молокопереробного підприємства «Аполло» відбулося саме напередодні нового 2012 року, як і обіцяв голова облдержадміністрації Михайло Папієв. Хоча, коли відверто, сумніви щодо цього були великі. Та вже поточного року завдяки інвестиціям у понад 15 млн. грн придбали сучасне обладнання та провели модернізацію існуючих цехів. Нинішня потужність підприємства складає 50 т за зміну. Таким чином, завод готовий переробити все молоко буковинських агроформувань. І вже на новорічному столі краян можуть з'явитися такі сири торгової марки«Молочна гора», як «Буковинський», «Голландський» «Звенигородський», «Російський», «Вершковий», «Гуцульський», «Сулугуні», «Лиманський», «Бринза», а також сметана, вершки, масло, молоко пастеризоване, кефір тощо.

«Та сам факт відкриття молокозаводу в Чернівцях ще ні про що не говорить, – зауважив очільник області. – Першочергово потрібно повернути сировинну базу, яка була втрачена впродовж останніх років. Підприємство працюватиме стабільно й ефективно тільки тоді, коли в області будуть сучасні молочні ферми. Якщо новий молокозавод орієнтуватиметься лише на закупівлю сировини у населення, його продукція та її якість не зможуть конкурувати з іншими виробниками, які вже тривалий час закуповують молоко у буковинців». Саме тому, відзначив керівник крайової виконавчої влади, на колегії ОДА було прийнято рішення – а всі голови райдержадміністрацій отримали відповідне доручення – впродовж 2012-го в усіх районах створити сучасні молокоферми на 2 тисячі корів кожна.

Довідка «Версій»:

Загальна площа території підприємства – майже 3 тис. м кв. Тут розташовані цехи приймання молока, виготовлення твердого сичужного сиру, масла та сметани, розливу готової продукції, апаратний цех, відділення приготування мийних розчинів, камери зберігання та дозрівання, морозильна й коптильна камери, компресорна і механічна майстерні, хімічна мікробіологічна лабораторія, санітарно-побутові та офісні приміщення. Стратегія підприємства полягає у виробництві молочної продукції високої якості, розробленні та освоєнні нових її видів, що базуються на нових оригінальних рецептурах і власних технологіях. На «Аполло» працюють 45 висококласних фахівців.

Вл. інф

Чернівецька філія ТОВ «ТД Укрспецреалізація», м. Чернівці, вул. Кишинівська, 2А, ЕДРПОУ 37142158 проводить прилюдні торги з реалізації арештованого майна предмету іпотеки: ЛОТ № 1 - земельна ділянка площею 0,25 га кадастровий номер 7321087900:01:004:0430, призначення ясіі – 1.8 для будівництва і обслуговування житлового будинку, господарських будівель і споруд, належить боржнику Ткачуку Григорію Ілліч, червонармійська, 99/9, м. Чернівці, інд. код 2420203091) на підставі Державного акту на право власності на земельну ділянку Серія ЯБ № 766942 від 06 липня 2006 року. Майно знаходиться за адресою: с. Чагор, Глибоцького р-ну Чернівецької області. Інші дані невідомі. Стартова (початкова) ціна – 147564,00 грн. (без ПДВ) (договір № 1-25073 від 31.10.11). Гарантійний внесок у розмірі – 7378,20 грн. (без ПДВ) Майно реалізується за кошти в рахунок погашення заборгованості перед: АТ «Укрексімбанк», м. Чернівці, вул. Головна, 183 (код ЄДРПОУ 21420657). По лоту обмеження на використання загальні визначені законодавством прилюдні торги. Гарантійний внесок вноситься на поточний рахунок № 26003060591142 в ПАТ КБ «Приватбанк», МФО 300711, Код ЄДРПОУ 33829204, одержувач ТОВ "Торговий дім Укрспецреалізація". Посилання в платіжних документах на номер договору є обов'язковим. Торги призначені на 18 січня 2012р. об 10:00 год. за адресою: с. Чагор, Глибоцький район, в приміщенні сільської ради.

Остаточний термін подачі заяв 18 січня 2012р. до 09:00 год. Остаточна оплата за придбаний об'єкт здійснюється протягом десяти банківських днів з дня затвердження протоколу про проведення прилюдних торгів на депозитний рахунок № 37314000700040 в УДК в Чернівецькій області, МФО 856135, ЕДРПОУ 34864166, одержувач - ВДВС Глибоцького РУЮ. Ознайомитися з майном можна щодня по його місцезнаходженню, звернувшись до організатора прилюдних торгів з 9-00 год. до 18-00 год. Бажаючим взяти участь у прилюдних торгах необхідно звернутися до організатора прилюдних торгів для подачі заяв за адресою: м. Чернівці, вул. Кишинівська, 2А. Довідки за телефонами: 098 383 33 39

Ротвейлер загриз 9-річну дівчинку

Незважаючи на медичну допомогу, через годину після госпіталізації від отриманих тілесних ушкоджень дитина померла.

Повідомлення на спецлінію «102» надійшло від 45-річної жительки с. Суховерхів Кіцманського району. Жінка схвильовано розповіла, що собака напала на малолітню дівчинку і завдала їй тілесних ушкоджень, – повідомив сектор зв'язків з громадськістю УМВС України в Чернівецькій області.

На місце події виїхала слідчо-оперативна група Кіцманського РВ УМВС. Було встановлено, , 25 грудня близько 14-ої години дівчинка Яна гралась на вулиці зі своєю 10-річною подружкою-однокласницею. Під час гри подружка пішла до себе додому, а Яна залишилась на вулиці. За півгодини вона зайшла до будинку подружки, щоб покликати її на вулицю. У цей час будинком без будь-якого нагляду гуляв пес-убивця. Він накинувся на дитину та почав її кусати. Подруга намагалася відтягнути собаку. Почувши крики дітей, на допомогу прибігла бабуся потерпілої, якій вдалося відігнати собаку, зачинивши її в кімнаті. При цьому бабуся теж постраждала.

Згодом додому повернувся власник собаки і господар будинку, який відвіз потерпілих до лікарні. «Стан цієї дитини був майже агональний. Велика кровоотрата, больовий шок, повністю скальпована

Майолікове панно – як бренд Чернівців?

Світлана Шевченко, голова Чернівецького обласного осередку Спілки дизайнерів України презентувала сувенірну продукцію (календарі, чашки, настінні годинники, декоративні тарелі, пазли, парасольки) із зображенням авторської інтерпретації майолікового панно з фронтону художнього музею.

– Спочатку мені хотілося лише домалювати панно, проте вже в процесі роботи я вирішила також зробити більш сучасними обличчя персонажів, надати об'єм фігурам, – каже Світлана Шевченко. – 2009 року я організовувала свою першу виставку дизайнерів, на якій представила панно у вигляді схеми для вишивки. Вже пізніше зробила цю композицію в колі, зараз її можна друкувати на будь-яких носіях, видах рекламної продукції, і вона усюди чудово виглядатиме...

– Хочу запропонувати його в якості бренда Чернівецької області, щоби за нею пізнавали наше місто у будь-якому куточку світу, – каже Світлана Шевченко. І запевняє, що над цим активно працює, зокрема, над науковим дослідженням та відеопроектом, який би «оживив» дванадцятьох персонажів зображення.

Ігор КОНСТАНТИНЮК, «Версії»

Події 2011 року, які змінили Чернівці

Рік, що минає, запам'ятається чернівчанам передусім суспільно-політичними перетурбаціями, а також певними господарсько-культурними зрушеннями

Найголовнішою подією року для чернівчан, звісно ж, стало **дострокове припинення повноважень міського голови Миколи Федорука**. «Це наруга над місцевим самоврядуванням» – образилися на таке рішення Чернівецької міської ради місцеві опозиціонери. «42 депутати міської ради мали всі законні підстави припинити повноваження міського голови» – парирував Віталій Михайлішин, секретар міської ради, який нині виконує обов'язки міського голови.

Серед інших видатних, проте більш приємних і конструктивних подій для мешканців нашого міста варто згадати, приміром, **реконструкцію злітної смуги аеропорту**, яка розпочалася ще кілька років тому, проте завершена лише нині. Спочатку справи просувалися ніби успішно, на потреби аеропорту було виділено десятки мільйонів гривень, проте... вже невдовзі розкопані 300 метрів смуги словесно «літали» херсонськими та запорізькими судами. Довелося шукати нового підрядника, і, звісно, кошти. За відремонтовану смугу вже заплатили майже сім мільйонів гривень. На черзі заміна світло-сигнальної системи та напружені переговори про організацію авіасполучення з Києвом та європейськими містами.

Введення в експлуатацію другої гілки газогону – серед головних цьогорічних господарських досягнень, якими пишається теперішній керманич міста Віталій Михайлішин. Газогін «тягнули» до міста аж з 2005 року. Він убезпечить місто у разі виходу з ладу першої нитки газогону, а також забезпечить додатковий тиск для великих котелень, які з напругою працювали при десяти градусах морозу. І Роша, нарешті, матиме газ. Коштував газогін 21,5 млн. грн. Проте чернівчани можуть втішитись – з міського бюджету на будівництво не було виділено жодної копійки. Гроші дало держпідприємство «Укргазвидобування», очолюване вихідцем із Чернівців Юрієм Борисовим.

На **будівництво сміттєсортувального заводу** чернівчани чекали довго. Роками навколо цього проекту будувалися хіба що багатообіцяючі плани, проте далі балачок реальні справи чомусь так і не рухалися. Може, комусь просто бракувало відповідної «мотивації»? Цього року роботи з будівництва заводу були завершені. Місто отримало сто нових робочих місць, і реальну можливість вирішення всіх проблем Чорнівського сміттєзвалища. Інвестори обіцяють, що підприємство буде розвиватися і невдовзі стане повноцінним сміттєпереробним заводом.

Подія важлива, довгоочікувана й радісна: **колишню резиденцію буковинських митрополитів внесено до списку всесвітньої спадщини ЮНЕСКО**. Для ЧНУ, за словами його ректора, Степана Мельничука, це створить імідж. Імідж привабить туристів. А міська влада, у свою чергу, обіцяє, що зробить все можливе, аби Чернівці відвідували більше гостей, а їх перебування у місті було комфортним.

«Ринжука заарештували!» – такий несподіваний «кримінал» наробив неабиякого галасу у нашому невеличкому містечку. Де це трапилося, як це відбувалося, скільки «хабарних доларів» при цьому вилучили, звідки стільки грошей у скромного колишнього вчителя, який тривалий час працював директором «Калинки»? Такі дражливі питання гостро мучили чи не кожного порядно-інформованого чернівчанина, адже керівництво УМВС періодично розповідало громадськості про нові кримінальні факти у справі екс-директора ринку. Тож «справа Ринжука» цікавить чернівчан і досі. Так само, як і подальша доля комунального торговельного комплексу. І якщо у Івана Івановича справи не дуже, то на «Калинці» все нормально – за нового керівництва заробив мільйони.

На відкритті другої гілки газогону

Вже пізніше зробила цю композицію в колі, зараз її можна друкувати на будь-яких носіях, видах рекламної продукції, і вона усюди чудово виглядатиме...

– Хочу запропонувати його в якості бренда Чернівецької області, щоби за нею пізнавали наше місто у будь-якому куточку світу, – каже Світлана Шевченко. І запевняє, що над цим активно працює, зокрема, над науковим дослідженням та відеопроектом, який би «оживив» дванадцятьох персонажів зображення.

Ігор КОНСТАНТИНЮК, «Версії»

Нині, проте далі балачок реальні справи чомусь так і не рухалися. Може, комусь просто бракувало відповідної «мотивації»? Цього року роботи з будівництва заводу були завершені. Місто отримало сто нових робочих місць, і реальну можливість вирішення всіх проблем Чорнівського сміттєзвалища. Інвестори обіцяють, що підприємство буде розвиватися і невдовзі стане повноцінним сміттєпереробним заводом.

Подія важлива, довгоочікувана й радісна: **колишню резиденцію буковинських митрополитів внесено до списку всесвітньої спадщини ЮНЕСКО**. Для ЧНУ, за словами його ректора, Степана Мельничука, це створить імідж. Імідж привабить туристів. А міська влада, у свою чергу, обіцяє, що зробить все можливе, аби Чернівці відвідували більше гостей, а їх перебування у місті було комфортним.

«Ринжука заарештували!» – такий несподіваний «кримінал» наробив неабиякого галасу у нашому невеличкому містечку. Де це трапилося, як це відбувалося, скільки «хабарних доларів» при цьому вилучили, звідки стільки грошей у скромного колишнього вчителя, який тривалий час працював директором «Калинки»? Такі дражливі питання гостро мучили чи не кожного порядно-інформованого чернівчанина, адже керівництво УМВС періодично розповідало громадськості про нові кримінальні факти у справі екс-директора ринку. Тож «справа Ринжука» цікавить чернівчан і досі. Так само, як і подальша доля комунального торговельного комплексу. І якщо у Івана Івановича справи не дуже, то на «Калинці» все нормально – за нового керівництва заробив мільйони.

Другий Міжнародний поетичний фестиваль «Meridian Czernowitz». Чого тут тільки не було: поетичні читання, дискусії, лекції, виставки фотопоезії та скульптур, пов'язаних з поезією, театральні й музичні перфоманси, презентації книг, відеопоезія, поезія в мультиплікації, ска-панк і джаз-рок-поезія, поезія з електронною музикою, відеоінсталяції на зовнішніх стінах будинків і ще безліч інших навколопоетичних подій! І взагалі, нарешті в нашого міста з'явився власний «туристично-культурний інтерес», усе частіше з уст чиновників лунають слова про подієвий туризм, серйозні фестивалі тощо. Середньостатистичного чернівецького інтелігента такі несподівані культурні повороти не можуть не тішити.

Важко обійти увагою також **«Ініціативний серіал»**, який активно висвітлювався ЗМІ. Коротко про сюжет: «борці за правду та справедливість» з ініціативної групи «Спільними зусиллями захистимо Чернівці» затято скликали один за одним збори городян, намагаючись домогтися проведення референдуму для розпуску «злочинної» Чернівецької міськради. У цьому серіалі було все: відмови у реєстрації, суди, взаємний обмін звинуваченнями у порушенні законів, відбирання окремими ініціаторами журналістських посвідчень. Кінець-кінцем, все так організувалося, що на останніх зборах їх учасники проголосували проти референдуму. Хеппі-енд, титри...

І на останок – ще 15 подій. Саме **стільки дитячих майданчиків було встановлено** в нашому місті за особистого сприяння секретаря міськради Віталія Михайлішина та спонсорів, які не пожалкували грошей «на дитячі посмішки». Адже мінімальна вартість одного такого майданчика – 22 тис. грн. Можливо, в когось такі «події» і викличуть скептичну посмішку, проте зауважмо, що тіж благодійники, наприклад, могли б побудувати замість майданчиків... невеличкі багатоповерхівки.

Василь ПЕТРІВ, «Версії»

Квіти серед зими

Традиційна виставка виробів із бісеру «Суцвіття буковинських барв» цьогоріч відкрилася взимку. У Художньому музеї 13 чернівецьких майстринь із Клубу бісероплетіння представили свої кращі роботи – прикраси та картини.

Вироби коштують не дешево, адже виготовлені з якісних матеріалів, а подекуди і з дорогоцінного каміння. Кожна робота – унікальна, кожна майстриня по-своєму неперевершена. Дивишся на всю цю розкіш – і не надивишся. І настрій стає літнім, сонячним

–У свої роботи я вкладаю всю свою душу, – розповідає **майстриня Наталія ОСТАПЧУК**. – Тому не хочеться працювати з дешевим матеріалом, адже він рано чи пізно втрачає і форму, і колір. Я спокійна за той матеріал, який беру. Є прикраси, над якими доводиться працювати тижнями. Тому хочеться, щоби вони потім довго служили.

Я практично не працюю з пластиком, – розповідає жінка. Лише скло – чеське та якісне. Та найбільше люблю каміння. Я відчуваю його енергетику. І працювати з таким матеріалом – суцільне задоволення.

Пані Наталія має безліч робіт, адже захоплюється бісером не перший рік. Та її роботи вражають своєю неповторністю, індивідуальністю. Майстриня каже, що секрет – у дещо іншому сприйнятті навколишнього світу.

Якщо хтось у дереві бачить лише дерево, а в камені тільки камінь, то вона може в дереві розгледіти камінь, а в камені – пейзаж...

«Прикраси роблю тільки з позитивними намірами»

– У мене є декілька клієнток, які носять мої вироби з каміння. Дехто зізнається, що коли у них виникає головний біль чи неприємні відчуття, вони просто опускають руки в шкатулку з прикрасами і все зникає.

Весь секрет, за словами майстрині, ховається у настрої, з яким вона виготовляє роботи.

– Я людина енергійна і намагаюся завжди бути позитивною. Тому ніколи не візьмуся робити прикраси з поганим настроєм. І вірю, що мій настрій передається разом з прикрасою новій власниці.

Анастасія ПОЛІЩУК, «Версії»

Лікаря швидкої медичної допомоги **Вероніку ТОКУ** із мудрим Днем народження вітають друзі з Америки:

Від усього серця бажаємо Вам міцного здоров'я та життєвої наснаги, професійних успіхів та особистих творчих досягнень, сімейного щастя, злагоди та добробуту у Вашій оселі! Нехай здійсняться усі заповітні мрії, а будь-які повороти долі завжди відкривають лише нові обрії майбутніх перспектив! Щастя Вам, радості, добра і благополуччя!

«Турбота» турбується...

Шановна редакціє!

Звертається до вас чернівчанка Раїса ЗАЙЦЕВА! Мені 85 років, я ветеран війни.

Хочу подякувати працівникам комунального центру соціальної та медичної допомоги самотнім громадянам «Турбота» і, зокрема, заввідділом Олені БЕРЕЖАН, соціальному працівнику Тетяні РУССО. За їхнє лагідне ставлення до нас та за людську підтримку – щастя та міцного здоров'я у Новому році, Добра та радості, вірних друзів, єдності і злагоди у сім'ях.

Низький уклін вам і здійснення заповітніх мрій!

Незалежний винний експерт Віталій КОВАЧ

ВИНО НАРОДІВ СВІТУ

РУБРИКУ ВЕДЕ ВІН-ОМАГРУПП WINE TIME М. ЧЕРНІВЦІ, ПР. НЕЗАЛЕЖНОСТІ, 52А ТЕЛ. (0372) 521323

Шампанське – «поезія», створена серед виноградників.

На півночі Франції розташована мальовнича провінція Шампань, яка вражає своєю простотою... Села на берегах спокійних річок, середньовічні зворушливі церкви, замки, збережені часом, фортеці в Арденнах і... Безкінечні виноградники, які розкинулися, що й погляду не стає, між Рейлсом (Reims) й Еперне (Epernay), зустрінуть Вас незворушним зором, як зустрічали людей різних епох багато-багато років поспіль... Час йде, а Шампань продовжує захоплювати людське серце...

Десь наприкінці 17 століття метод виготовлення ігристого вина став відомий в Шампані одночасно з особливими процедурами (м'яке вичавлювання, дозування...) і більш міцними пляшками (винайденими в Англії), які могли витримувати додатковий сильніший тиск. Приблизно в 1700 році народилося ігристе Шампанське.

Завдяки англійцям (які полюбили нове ігристе вино) Шампанське стало відомим у всьому світі. «Брют», сучасне Шампанське, був створений для британців ще в 1876 році. А російський імператорський двір також не обходився без цього вина, віддаючи перевагу більш солодким видам.

Для виготовлення шампанських вин використовуються тільки три сорти винограду: *Pinot Meunier* (Піно Менье), *Pinot Noir* (Піно Нуар), *Chardonnay* (Шардоне). За традицією Шампанське повинно бути білим і виготовлятися із винограду сорту Шардоне («blanc de blancs»), хоча сьогодні при складанні «кюве» (змішування різних вин для Шампанського) використовують спокійні білі вина, які отримані одразу із трьох сортів винограду. Виготовляють також рожеве Шампанське із червоних сортів винограду. Найчастіше під час його створення «кюве» складають із білих і червоних вин у певних пропорціях. Вважають, що червоний виноград дає майбутньому напою силу, а білий – свіжість і витонченість.

Таємниця популярності Шампанського полягає в технології виробництва. Виноград, який використовується при виготовленні Шампанського, зазвичай збирають раніше терміну — тоді, коли рівень цукру в нім нижчий, а рівень кислотності вищий. Сік із зібраного винограду вичавлюють досить швидко, щоб вино залишалося білим (це не відноситься до виробництва рожевого Шампанського). Традиційний метод виробництва Шампанського відомий як «Méthode Champenoise».

Перше бродіння починається в бочках чи резервуарах з неіржавіючої сталі. Таким чином отримують «базове вино» - надто кисле і не дуже приємне само по собі. На цьому етапі проводиться купажування з використанням вина різних виноградників і різних років (це не відноситься до окремих видів Шампанського, створених з винограду одного року).

Змішане вино розливають у пляшки, туди ж додають суміш із того ж таки купажу з дріжджами і невеликою кількістю цукру. Пляшки в горизонтальному положенні поміщають на спеціальних пюпітрах у винний льох для вторинного бродіння.

Після витримки (мінімальний термін витримки з осадом - 12 місяців), пляшки з вином піддають процесу «ремюажа» (фр. remuage), під час якого їх кожного дня повертають на невеликий кут і поступово переводять в положення «шийкою вниз», щоб весь осад зібрався внизу пробки і його можна було забрати. Видалення осаду («dégorgement») в недавньому минулому - складна ручна робота, яка потребувала великого досвіду зі зняття пробки і відділення осаду без втрати суттєвого об'єму вина. Одночасно, забираючи осад, виконують «дозаж» (тобто додають деяку кількість розчину цукру у вині, що зветься «експедиційними лікером»). Потім пляшку знову закупорюють і витримують близько двох тижнів. До винайдення цього процесу Шампанське було мутним. У наш час більшість виробників використовують автомати при видаленні осаду: невеликий об'єм рідини біля шийки пляшки заморожується, і шматочок льоду разом з осадом, що вмерзнув в нього, видаляється.

Шампанські вина повинні витримуватися у льосі не менше 15 місяців, сюди входить 12 місяців, коли вино витримується на осаді. Мінімальна потреба витримки вінтажних кюве (Vintage cuvée) – три і більше років перед видаленням осаду, але багато виробників суттєво перевищують цей час, залишаючи пляшки в погребі на строк до восьми років, адже у вині з'являється смак печених яблук і карамелі.

Більшість Шампанського виготовляється із суміші вин різних років. Зазвичай основна частина — це вино поточного року, але деякий об'єм — також «вино із запасу» минулих років. Таке змішування вин допомагає пом'якшити коливання смаку, що викликане межовим для росту винограду кліматом в Шампані. Переважно всі виробники намагаються з року в рік виробити «фірмовий стиль» при змішуванні, і в цьому полягає одне з найважчих завдань винороба.

З якими ж стравами Шампанське поєднується найкраще? З річною чи морською рибою, не дуже приправленою, іншими морепродуктами; з усіма видами пасти; зі стравами, в склад яких входить біле м'ясо. Для аперитиву немає нічого кращого, ніж біле витримане Шампанське. І рожеве Шампанське з оригінальним насиченим винним смаком подають як аперитив, воно також підійде для добірного сиру...

Шампанське часом нагадує поезію, бо воно таке ж глибоке і складне у своєму процесі створення. Для того, щоб випити Шампанського потрібна певна атмосфера, настрій, та й вірші читаються під особливий стан душі...

Японський письменник Харукі Муракамі в одній зі своїх книг написав: «В Шампанського немає призначення. Є лише час, коли необхідно відкорнувати пляшку».

оздоровчі

Сп'янілий організм... під мікроскопом

Більшість людей не уявляє собі свят без алкоголю. Кожен вживає спиртне по-різному – хтось більше, хтось менше. Розглянемо, що ж насправді коїться з нашим організмом під час сп'яніння та під час похмілля.

Організм у цілому

Сп'яніння: Організм змушений постійно переробляти алкоголь. Через це витрачаються дуже багато мікроелементів та вітамінів, особливо С і групи В.

Похмілля: Клітини організму недоотримують харчування через порушення обміну. Звідси – загальна слабкість, порушення чутливості (порушення передачі нервових імпульсів), іноді оніміння кінцівок.

Печінка

Сп'яніння: Майже 90 % алкоголю окислюється саме в печінці. Під впливом різних ферментів етиловий спирт переробляється в нешкідливий вуглекислий газ і воду.

Похмілля: Чим більше алкоголю, тим менше потрібних ферментів і більше отруйного ацетальдегіду, який викликає загальне похмілля і вбиває клітини печінки.

Головний мозок

Сп'яніння: Вивільняється гормон дофамін у тій зоні, яка відповідає за задоволення. Звідси – радість, розслаблення і любов до всього світу.

Похмілля: Через скорочення іонів магнію в крові, порушення роботи серця і як наслідок – кровообігу в головному мозку, ми страждаємо на головний біль.

Нервова система

Сп'яніння: Максимально підвищується чутливість нервових клітин, які відбивають алкогольно-наркотичну атаку. Саме тому і здається, що загострюється слух, зір, чутливість.

Похмілля: Недосипання через порушення фази швидкого сну, нездатність концентуватися через втому нервових клітин, надчутливість до світла та звуків.

Нирки

Сп'яніння: Пригнічується вироблення гормону вазопресину, який відповідає за повторне поглинання рідини нирками (тому так часто бігаємо в туалет).

Похмілля: Недолік вазопресину призводить до загального зневоднення, а токсичні речовини можуть виводитися тільки з водою. Нестача води, солі і надлишок токсинів призводить до зневоднення, прискореного серцебиття, тремтіння рук, головного болю.

Травна система

Сп'яніння: На кишечник і шлунок діють продукти розпаду алкоголю – ацетальдегід, оцтова й молочна кислота. Вони пошкоджують стінки верхніх відділів кишечника і заважають «жити» корисним мікроорганізмам.

Похмілля: Метеоризм, діарея, болі в животі, нудота – результат отруєння сивушними оліями, а також порушення кислотно-лужного балансу.

Магнітні бурі у січні

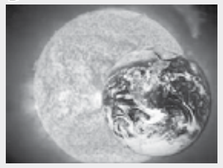

6.01 – з 1.00 до 17.00
7.01 – з 11.00 до 14.00
13.01 – з 1.00 до 5.00
15.01 – з 7.00 до 11.00
17.01 – з 21.00 до 23.00
18.01 – з 9.00 до 12.00
20.01 – з 7.00 до 10.00
23.01 – з 13.00 до 15.00
30.01 – з 8.00 до 12.00

Найважче у ці дні доведеться людям з серцево-судинними захворюваннями. Адже під час магнітної бурі у таких хворих відбувається «склеювання» еритроцитів, що відповідають за постачання крові киснем. У групі ризику – і люди з порушеннями мозкового кровообігу та розладами нервової системи. У важкі дні в людському організмі змінюється гормональний фон, активізується діяльність наднаркових залоз, що, в свою чергу, призводить до викиду адреналіну (гормону стресу).

Тож фахівці радять ослабленим людям обмежити фізичне та емоційне навантаження.

Небажані в період магнітних бур і відрядження з тривалим перельотом з півночі на південь або зі сходу на захід, із зими в літо (і навпаки).

астропрогноз

Кохання, родина

«Є гроші – є кохання» – найголовніший принцип, що характеризує сімейне життя Близнюків та Овнів. У Тельців же багато в чому залежатиме від того часу, який кожен із подружжя проводитиме поза домом, відпочиваючи від сімейної рутини та звичних штампів. Ракам саме час подумати про залагоджування конфліктів із другою половинкою. При всій щирості взаємних почуттів життя в родині Левів багато в чому нагадуватиме гру в «кішки-мишки». Діву чекає роман на стороні, тож вашій половинці варто уникати ілюзій і стежити за емоціями. Які б стосунки зараз не були у Терезів з партнером, такими вони й залишаться до кінця січня. Скорпіонам та Стрільцям не варто чекати шекспірівських пристрастей або кохання до нестями – все буде грунтуватися на почутті обов'язку, взаємній вигоді та ділових партнерських стосунках. Відсутність романтики у стосунках Козерога може призвести навіть до розриву існуючих стосунків. А от особисте життя Водолія і Риб, навіть якщо до цього часу провели у шлюбі вже багато років, палатиме, як багаття великого й нового кохання. Тому на ці знаки чекає багато піднесених емоцій та душевного запалу.

Фінанси

Для Овнів, Раків і Левів місяць буде стабільним, хоча доведеться постійно балансувати на

межі витрат і доходів. Тельцям не врато втрачати голову від радості та не витрачати на дурниці все, що вдало потрапить до рук. Близнюкам, Скорпіонам і Козерогам доведеться «затягнути пасок», адже, чим ближче до кінця місяця, тим більше зростатимуть витрати. У Дів незначні витрати будуть пов'язані з питаннями кар'єри, можливо, з вас вимагатимуть хабара. У Терезів нових джерел заробітку не передбачається, але якихось особливих і несподіваних фінансових клопотів теж не варто побоюватися. Нові заробітки та додаткові фінансові можливості Стрільців здебільшого матимуть випадковий характер і не будуть надто великі. Якщо Водолій діятиме з розумом і марно не ризикуватиме, то до кінця місяця зможете мати у своїй кишені хоч і не велику, але пристойну суму. Рибам доведеться у січні більше витратити, ніж заробити.

Здоров'я

У Овнів найслабшими виявляться верхній відділ хребта та органи шиї, можливі мігрені. Тельцям слід остерігатися загострення різних патологій органів дихання: бронхіальної астми, хронічного бронхіту тощо. Близнюкам варто уникати перенапруження організму та

приділити якомога більше уваги профілактиці й оздоровленню. З усіх систем і органів Раків цього місяця найбільш ослабленою виявиться серцево-судинна система. У Левів «слабким місцем» буде шлунково-кишковий тракт, печінка та підшлункова залоза. У Дів все гаразд, але треба остерігатися респіраторних інфекцій, пов'язаних із переохолодженням. Терезам варто ефективно відновити сили завдяки профілактичному лікуванню в умовах стаціонару або санаторію. Скорпіонам не слід забувати, що здоров'я зайвим не буває, тому його необхідно берегти – здоровий спосіб життя, правильне харчування й хороший сон саме для вас. У цей час навіть здорові Стрільці відчуватимуть певний дефіцит заліза у крові, тому варто збільшити кількість продуктів із вмістом заліза. Козерогам час подумати про гімнастику для дихальної системи та початку курсу лікування легеневих захворювань і захворювань верхніх дихальних шляхів. Загальний рівень здоров'я Водоліїв лише трохи перевищує позначку «середній», але він стабільний, тому протягом усього січня можете не побоюватися якихось захворювань. Якщо у Риб немає грошей на дорогі медичні препарати – їжте печену картоплю та варені яйця зі шкаралупою. Із систем і органів найбільш ослабленими виявляться щитовидна залоза, нирки і статеві органи.

Робота, кар'єра

Всі клопоти й труднощі виявляться підвладними Овнам, і при грамотному й умілому плануванні можна сміливо починати навіть нові проекти або вирішувати якісь серйозні питання. Для Тельців найуспішнішою виявиться будь-яка діяльність, пов'язана з менеджментом і носіями та передавачами інформації. Найвигіднішими для Близнюків виявляться всі напрямки бізнесу, пов'язані з пасажирськими перевезеннями. Рак ризикує бути втягнутим у небезпечну спекуляцію, тож їм варто уникати сумнівних партнерів. Головною особливістю для Левів буде те, що на кожен успіх у бізнесі ви отримаєте таку ж невдачу, тому пристосуйтеся. Найуспішнішим для Дів та Терезів виявиться робота, пов'язана із посередницькою діяльністю. Скорпіонам, Стрільцям і Водоліям можна зайнятися різноманітною творчою і розумовою діяльність, яка проявлятиметься в розробці нових ідей. Козерогам варто остерігатися провокації з боку конкурентів або якоїсь офіційної структури. Рибам краще в цей період не реалізовувати нових планів та серйозних фінансових операцій.

УТ-1
06.00 Ранкова молитва.
06.05 Православний календар.
06.10 Х/ф «Цирк».
07.40 М/ф.
07.55 Новорічний жарт з С. Дроботенком.
08.40 Корисні поради.
09.00,21.00 Підсумки дня.
09.20,14.55,15.15,21.30 Погода.
09.30 Х/ф «Дзвонять, відчиніть двері».
10.50 Караоке для дорослих.
11.30 Золотий гусак.
12.00 Х/ф «Приборкання вогню».
15.00 Euronews.
15.20 Обережно, модерн!
15.50 Творчий вечір А. Книшова «Шоугодно».
17.20 Новорічні зустрічі М. Поплавського.
19.25 Біатлон. Кубок світу. Естафета (чоловіки).
21.20 221. Екстренний виклик.
21.35 «Зимовий жарт» з М. Задорновим.
22.00,22.35 Зірки гумору.
22.30 Трійка, Кено, Максима.
23.05 Концертна програма М. Поплавського «Я - українець!»
00.40 Корисні поради.
01.20 Підсумки дня.
01.45 Х/ф «Дзвонять, відчиніть двері».
03.05 Т/с «Дні лева».
04.45 Х/ф «Бумбараш».

«1+1»
06.05 Х/ф «Артур і помста Бурдалака».
07.40 «Союзмультфільм».
09.40,03.35 Д/ф «Велика подорож у глибини океану: повернення».
10.55 Х/ф «Особливості національної риболовлі».
12.40 Х/ф «Артур і війна двох світів».
14.20,02.20 М/ф «Правдива історія Червоної Шапки».
15.40 Х/ф «Особливості національного полювання у зимовий період».
17.00 «ТСН. Особливе».
17.20 «Голос країни. Своїми словами».
18.00 Х/ф «Сам вдома-4».
19.30 «ТСН».
20.00 Х/ф «Ніч у музеї».
21.50 «Чотири весілля».
22.45 Х/ф «Холостяцька вечірка (2)
00.35 Х/ф «Сусідка» (3)

ІНТЕР
06.10 М/ф «Свято новорічної ялинки»
07.05 Х/ф «Приходь на мене подивитися»
08.55, 02.20 Х/ф «Сніжне кохання, або Сон зимової ночі»
11.05 М/ф «Змивайся»
12.35 «Бенефіс «Кроликів». 30 років гумору»
14.20 Т/с «Все заради тебе»
16.05 Концерт «Дві зірки. Новий рік-2011»
18.10 Т/с «Катерина»
20.00 «Подробиці»
20.25 Концерт «Гумор FM на Першому»
22.30 Т/с «Формат А4»
00.25 Х/ф «Від серця до серця» (2)
01.55 «Подробиці» - «Час»
04.15 Х/ф «Найкращий захист»

ICTV
05.25, 06.15, 02.30, 04.40 Погода
05.30 Світанок
06.20, 09.25, 12.55, 19.10, 01.35 Спорт
06.25 М/ф
06.55 Під прицілом
08.45 Факти. Ранок
09.30, 19.15, 01.45 Надзвичайні новини
10.25, 16.45 Т/с «Менти»
12.25, 13.00 Анекдоти по-українськи
12.45 Факти. День
13.15 Утриматися в кріслі
13.55 Т/с «Таємниці слідства»
14.50, 20.25 Т/с «Морський патруль»
18.45 Факти. Вечір
22.30 Т/с «Таксі»
23.20 Х/ф «Відважна» (2)
02.35 Т/с «Христофор Колумб»
04.15 Факти
04.45 Т/с «Загін-4»

5 ТЕЛЕКАНАЛ
06.15, 08.25, 18.55, 23.40, 00.10 «Час спорту»
06.25, 10.15, 13.10, 17.15, 18.40 «Погода на курортах»
06.30 «Київський час»
06.40 «Гра долі»
07.00, 08.00, 09.00, 10.00, 11.00, 12.00, 13.00, 14.00, 15.00, 16.00, 17.00, 19.00, 20.30 «Час новин»
07.10, 08.15, 19.30, 23.30, 00.35 «Бізнес-час»
07.15, 09.10, 11.20, 12.20, 14.10, 16.10, 17.50 «Погода в Україні»
07.30 «Життя цікаве»
07.50, 00.25 «Автопілот-новини»
08.30 10.55 18.10 00.15 «Погода у світі»
08.35 «Не перший погляд»
09.15 «Інвест-час»
09.25, 13.20, 14.20 «5 елемент»
09.50, 14.50, 18.45 «Корисні новини»
10.30, 11.30, 12.30 «Прес-конференції у прямому ефірі»
15.20 «Лісовий патруль»
16.20 «Драйв»
16.40 «Трансмісія»
17.20 «Переможний голос віруючого»
18.00, 00.00 «Час новин» (рос. мов.)
18.15 «Акцент»
19.36 «Час: важливо»
21.00 «Час»
21.40 «Час-Тайм»
22.00, 01.00 «РесПубліка з А. Безулик»
23.45 «Технопарк»

ТВА
6.00 7.20 21.30 23.30 4.00 Теми дня
6.20, 7.40, 9.55, 17.25, 21.50, 23.50, 4.20 Погода
6.30, 5.30 Про казки
6.50 Ранок надії
7.45,9.45, 12.00, 13.55, 17.15, 19.30, 21.55, 00.00, 1.00 Познайомимось?
7.55, 2.10 Т/С «Атлантида»
8.45, 14.05, 3.00 Анатомія культури
12.05, 19.35, 20.05, 22.00, 00.05, 1.05 Панно Кохання
15.00, 20.00, 23.55 Твоє здоров'я
15.05, 22.30 Т/С «Руда»
16.00, 4.30 Привітай
16.30, 5.00 Т/С «Лікарня»
17.00 Про казки «Ліга супер злодіїв»

«ЧЕРНІВЦІ»
07:00,08:40, 16:10 «Малятко»
07:10,09:50,14:35, 16:55, 19:50, 01:20 «Парад планет»
07:30, 08:50,13:10, 16:05,18:50, 21:00, 00:25 Погода
07:35 «Біографії»
08:55 Д/с «Чужі гріхи» (1)
10:00, 20:00, 00:40"Вулиця Святкова,1"
11:30, 01:30 «Блискуча година від М2»
13:15 Х/ф «Будинок, який збудував Свіфт» (1)
16:30 «Світ тварин»
17:05 Т/с «Чужі гріхи» (1)
18:00 Т/с «NEXT» (1)
19:00 Т/с «Провокатор» (2)
21:05 Х/ф «Здрастуйте, я ваша тьотя» (1)

ТРК «УКРАЇНА»
06.00,05.55 Срібний апельсин.
06.45 Х/ф «Кар`єра Діми Горіна».
08.25 Х/ф «Важка дитина-2».
10.00 Х/ф «Маска Зорро».
12.10 Т/с «Дев`ятий відділ».
14.40,21.00 Т/с «Слід».
16.00 Пісня року-2011. День перший.
18.10, 19.20 Т/с «Смак граната».
19.00 Події.
23.00 Т/с «Камелот».
00.00 Х/ф «Легенда Зорро».
02.10 Х/ф «Пришелепкуватий професор-2».
03.45 Х/ф «Летюча миша».

ТРК «БУКОВИНА»
06.05 «Святині Буковини»
06.30, 09.30, 14.30, 17.00, 03.25 «Музичний експрес»
07.00, 10.00, 13.00, 16.00, 19.00, 22.00 «Новини»
07.20, 10.20, 13.10, 16.10, 19.20, 22.20, 00.00 «Погода»
07.30 Д/фільм «Дорогами українців»
08.00 «Ранок на Буковині»
09.00, 03.05 «Телемеридіани»
10.25 «У нас на Буковині» (рум. мов.)
10.55, 14.00 «Новини» (рум. мов.)
11.10 «Одвічні цінності» (рум. мов.)
11.40, 17.30 «Зорепад побажань» "Сузір'я почуттів" (рум. мов.).
12.00, 01.30 Д/фільм «Фільми та зірки»
13.20 «Буковинчики-веселинчики»
14.15 «Телемеридіани»
15.00, 00.10, 05.30 «А музика звучить…»
16.15 М фільм
16.25 «Красен світ»
18.00, 21.00 «Студія «А-3»
19.30 «Формула успіху»
20.05 «Енциклопедія дизайну»
20.35 «Телемеридіани»
20.45 «Вечірня казка»
22.30, 04.00 Х фільм
02.30 Акценти»

ТЕТ
06.00 Дізнайся як.
06.15 Т/с «Інститут шляхетних панянок»
07.05,08.30 Мультик з Лунтиком.
07.35 Малята-твійнята.
08.00 Телепузики.
09.00 Єралаш.
09.10, 15.40 Т/с «Ранетки»
10.00 Comedy Woman.
10.55 10 бажань.
11.45 Косметичний ремонт.
12.15 Секс-битва.
12.40 Маша та моделі.
13.15,19.15 Одна за всіх.
13.40,18.20 Т/с «Моя прекрасна нянька».
14.40 Дім-2.
15.30 FAQ. Як зустріти Новий рік.
16.30, 19.45 Т/с «Універ» (2)
21.30 Т/с «Фізика чи хімія» (2)
22.20 Т/с «Щоденники Темного. Тоді, кого наворожила». (2)
23.00 Т/с «Книга абсолютного зла» (2)
23.30 Т/с «Секс і місто» (2)
23.55 Х/ф «Доджбол: наша сила в наших м`ячах». (2)
01.20 До світанку.

НТН
06.00 «Легенди бандитського Києва».
06.25 Х/ф «Поводир».
08.10 М/ф «Вовка в тридев`ятому царстві».
08.30 М/ф «Малюк і Карлсон».
09.10 М/ф «Сірий вовк & Червона Шапочка».
09.40 М/с «Оггі та кукарачі».
10.30,23.30 Х/ф «Жандарм та прибульці».
12.15,19.00 Т/с «Батюшка».
14.10 Д/с «Православні святі».
15.10 Х/ф «Закоханий за власним бажанням».
16.55 Мюзикл «За двома зайцями».
21.00 Мюзикл «Попелюшка».
01.20 «Особистий погляд».
02.45 «Агенти впливу».
04.15 «Правда життя».
05.30 «Уроки тітоньки Сови».

СТБ
05.25,15.05 «Нез`ясовно, але факт».
06.10 Д/ф.
07.05,00.55 Т/с «Адвокат».
09.00,18.05 «Неймовірна правда про зірок».
09.55,23.05 «ВусоЛапоХвіст».
10.55 Х/ф «Гасіть світло».
12.35 Х/ф «Дідусь у подарунок».
14.10 «Зіркове життя. Самовбивці-невдахи».
16.05 «Битва екстрасенсів».
19.00 «Зіркове життя. Зоряні вдівці».
20.10 «Х-фактор».
00.05 Т/с «Лікар Хаус» (2)
02.30 Х/ф «Гвинтові сходи».
04.00 Нічний ефір.

НОВИЙ КАНАЛ
05.05 Т/с «Курсанти».
06.45,07.30 Т/с «Як я познайомився з вашою мамою».
07.25,09.05,19.15,00.05 Погода.
09.10 М/ф «Елвін і бурундуки-2».
10.50 Т/с «Татусеві дочки».
12.05 Мрії здійснюються.
13.10 М/с «Фінес і Ферб».
13.40 М/с «Бетмен».
14.00 М/с «Аладдін».
14.35 М/с «Пригоди Джекі Чана».
14.50,16.00 Teen Time.
14.55 Т/с «Дрейк і Джош».
16.05 Т/с «Кадети».
17.55 Т/с «Вороніни».
19.00 Репортер.
19.10,00.20 Спортрепортер.
19.20 М/ф «Рататуй».
21.20 Україна чудес.
22.25 Т/с «Бальзаківський вік, або Всі чоловіки сво...» (2)
23.05 Т/с «Щоденники вампіра» (2)
00.10 Служба розшуку дітей.
00.15 Т/с «Межа» (2)
01.10 Т/с «Шина».
01.55 Т/с «Привілеї багатих дівчаток».
03.15 Т/с «Плітка-рка».

К1
06.50 «Ранок на К1».
08.45,17.25 «Далекі родичі».
09.30,18.10 «Жіноча ліга».
09.55,18.35 «Три сестри».
10.25 «Війна статей. Любов».
11.10 Т/с «Солдати».
13.45 Т/с «Таємниці Смолвіля».
15.20 Т/с «Ксена - принцеса-воїн».
16.10 Т/с «Пригоди Геркулеса».
17.00 «Панаєхало».
19.05 «У пошуках пригод».
20.00 «Красиво жити. Будинок мрії».
21.00 Т/с «Закрита школа».
22.00 «КВН».
00.40 «15 хвилин до завтра».
01.10 «Нічне життя».

УТ-1
06.00 Ранкова молитва.
06.05 Православний календар.
06.10 Х/ф «Весна».
07.40 М/ф.
07.45 Новорічний жарт з В. Винокуром.
08.45 Корисні поради.
09.00,21.00,01.55 Підсумки дня.
09.20,15.50 Погода.
09.30 Х/ф «Казка про загублений час».
10.50 «Віра. Надія. Любов».
11.40 Вікно до Америки.
12.00,05.25 «Надвечір'я».
12.30 М/ф «Різдвяні пірати».
13.05 Х/ф «Королі та капуста».
15.35 Euronews.
16.00 Благословенний вечір.
17.00 Різдвяні богослужіння.
21.20 Різдвяний вертеп-2011.
22.50 Трійка, Кено, Секунда удачі.
22.55 Концерт до Дня Хрещення Русі.
02.15 Біатлон. Кубок світу. Спринт (жінки).
03.45 Т/с «Дні лева».

«1+1»
06.00 Х/ф «Артур і війна двох світів».
06.45 «Союзмультфільм».
08.25 Д/ф «Марш імператора».
09.55 Д/ф «Океан».
11.35 Х/ф «Особливості національного полювання у зимовий період».
12.55,04.15 М/ф «Червона Шапка проти сил зла».
14.20 Х/ф «Гарфілд».
15.45 Х/ф «Гарфілд-2».
17.00 «ТСН. Особливе».
17.20 «Голос країни. Своїми словами».
17.40 Х/ф «Ніч у музеї».
19.30 «ТСН».
20.00 «Велика різниця по-українському».
20.50 Х/ф «Неймовірні пригоди Адель».
22.40 Х/ф «Сахара».
00.50 Х/ф «Холостяцька вечірка-2» (3)
02.35 Х/ф «Холостяцька вечірка (2)

ІНТЕР
05.50 М/ф «Мауглі»
06.55 М/ф «Дюймовочка»
07.25 Х/ф «Народження Христа»
09.20 М/ф «Лускунчик»
10.45 Концерт «Гумор FM на Першому»
12.45 Т/с «Холодне серце»
20.00 «Подробиці»
20.25 «Церемонія нагородження «Золотий грамофон»
23.25 Мюзикл «Вечори на хуторі поблизу Диканьки»
01.10 «Подробиці» - «Час»
01.35 Х/ф «Цар» (2)
03.35 Х/ф «Битва в кораловому морі»

ICTV
05.20 Служба розшуку дітей
05.25, 06.15, 01.20, 03.15 Погода
05.30 Світанок
06.20, 09.25, 12.55, 18.55, 01.15 Спорт
06.25 М/ф
06.55 Стоп-10
08.45 Факти. Ранок
09.30 Надзвичайні новини
10.25, 16.45 Т/с «Менти»
12.35, 13.00 Анекдоти по-українськи
12.45 Факти. День
13.15 Утриматися в кріслі.
13.55 Т/с «Таємниці слідства»
14.55 Т/с «Морський патруль»
18.45 Факти. Вечір
19.00 Х/ф «Три горішки для Попелюшки»
20.55 Х/ф «Лисий нянька» (2)
22.45 Х/ф «Статський радник» (2)
01.25 Т/с «Христофор Колумб»
03.00 Факти
03.20 Т/с «Загін-4»

5 ТЕЛЕКАНАЛ
06.01, 21.40 «Час-Тайм»
06.15, 08.25, 18.55 «Час спорту»
06.25, 10.15, 13.10, 18.40 «Погода на курортах»
06.30 «Київський час»
06.40 «Гра долі»
07.00, 08.00, 09.00, 10.00, 11.00, 12.00, 13.00, 14.00, 15.00, 16.00, 19.00, 20.30 «Час новин»
07.10, 08.15, 19.30 «Бізнес-час»
07.15, 09.10, 11.10, 12.20, 14.10, 16.10, 22.50 «Погода в Україні»
07.30 «Життя цікаве»
07.50 «Автопілот-новини»
08.30, 10.55, 18.10 «Погода у світі»
08.35 «Феєрія мандрів»
09.15 «Інвест-час»
09.25, 13.20, 14.20 «5 елемент»
09.50, 14.50, 18.45 «Корисні новини»
10.30 «Прес-конференції у прямому ефірі»
11.15 «Сканер»
12.30 «Агроконтроль»
15.20 «Своїми очима»
16.30 «РесПубліка з А. Безулик»
17.20 «Переможний голос віруючого»
18.00 «Час новин» (рос. мов.)
18.15 «Хроніка тижня»
19.36, 21.00, 22.00, 22.25 «Різдвяний час»
23.00 Трансляція Різдвяного богослужіннння з Київського Свято-Троїцького Іонинського монастиря

ТВА
6.00 Теми дня
6.20, 9.55, 17.25 Погода
6.30, 7.45 Про казки
7.15 Ранок надії
8.15, 15.05, 2.10, 3.30Х/ф «Снігова королева»
9.50, 12.00, 17.15, 19.30, 00.05, 1.00 Познайомимось?
12.05, 19.35, 20.05, 00.10, 1.05 Панно Кохання
15.00, 20.00, 00.00 Твоє здоров'я
16.40 Привітай
17.00 Про казки «Ліга супер злодіїв»
22.30, 5.00 Х/ф «Ідеальні наречені»

«ЧЕРНІВЦІ»
07:00, 08:40 ,16:10 «Малятко»
07:10, 09:50, 14:35,16:55, 19:50, 01:20 «Парад планет»
07:30 ,08:50 ,13:10, 16:05, 18:50, 21:00,00:25 Погода
07:35 «Біографії»
08:55 Д/с «Чужі гріхи» (1)
10:00, 20:00,00:40"Вулиця Святкова,1"
11:30,01:30 «Блискуча година від М2»
13:15 Х/ф «Здрастуйте, я ваша тьотя» (1)
16:30 «Світ тварин»
17:05 Т/с «Чужі гріхи» (1)
18:00 Т/с «NEXT» (1)
19:00 Т/с «Провокатор» (2)
21:15 Х/ф «Замикаючи коло» (2)
23:20 Відкритий кубок Буковини з більярду. Фінал.

ТРК «УКРАЇНА»
06.00,04.50 Срібний апельсин.
07.00 Х/ф «Снігуронька для дорослого сина».
08.30 Х/ф «Важка дитина-3».
10.00 Х/ф «Легенда Зорро».
12.10 Т/с «Дев`ятий відділ».
14.40 Т/с «Слід».
16.00 Пісня року-2011. День другий.
18.10, 19.20 Т/с «Смак граната».
19.00 Події.
21.45 Х/ф «Рівняння зі всіма відомими».
01.10 Х/ф «Відпустка за обміном».
03.20 Х/ф «Геніальні немовлята».

ТРК «БУКОВИНА»
06.05 «Святині Буковини»
06.30, 09.30, 14.30, 17.00, 03.25 «Музичний експрес»
07.00, 10.00, 13.00, 16.00, 19.00, 22.00 «Новини»
07.20, 10.20, 13.10, 16.10, 19.20, 22.20, 00.00 «Погода»
07.30 Д/фільм «Дорогами українців»
08.00 «Ранок на Буковині»
09.00, 20.30, 03.15 «Телемеридіани»
10.25 «Будьте здорові»
11.20 «Буковинчики-веселинчики»
11.50 «Ретро платівка»
12.00, 01.30 Д/фільм «Фільми та зірки»
13.20 «Експромт»
14.00 «Роздуми про сокровенне»
15.00, 00.10, 05.30 «А музика звучить...»
16.20 М фільм
16.30 «Країна талантів»
17.30, 19.30, 02.30 «Палітра»
18.00 «Толока»
20.00 «Зелений БУМ»
20.45 «Вечірня казка»
21.00 «Будьте здорові»
22.30, 04.00 Х фільм

ТЕТ
06.00 Дізнайся як.
06.15 Т/с «Інститут шляхетних панянок»
07.05,08.30 Мультик з Лунтиком.
07.35 Малята-твійнята.
08.00 Телепузики.
09.00 Єралаш.
09.10, 15.40Т/с «Ранетки»
10.00 Comedy Woman.
10.55 10 бажань.
11.45 Косметичний ремонт.
12.15 Секс-битва.
12.40 Маша та моделі.
13.15,19.15 Одна за всіх.
13.40,18.20 Т/с «Моя прекрасна нянька».
14.40 Дім-2.
15.30 FAQ. Як зустріти Новий рік.
16.30, 19.45 Т/с «Універ» (2)
21.30 Т/с «Фізика чи хімія» (2)
22.20 Т/с «Щоденники Темного. Той, кого наворожила». (2)
23.00 Т/с «Книга абсолютного зла» (2)
23.30 Т/с «Секс і місто» (2)
23.55 Х/ф «Великий Стен» (2)
01.40 До світанку.

НТН
05.45 «Легенди бандитського Києва».
06.35 Х/ф «Закоханий за власним бажанням».
08.10 М/ф «Дюймовочка».
08.40 М/ф «Ніч перед Різдвом».
09.40 М/с «Оггі та кукарачі».
10.25 Х/ф «Жандарм і жандарметки».
12.20 Т/с «Батюшка».
14.10 Д/с «Православні святі».
15.10 Х/ф «Якось двадцять років опісля».
16.40 Мюзикл «Попелюшка».
19.00 Х/ф «Вифлеємська зірка».
21.00,00.50 Х/ф «Марія, мати Ісуса».
23.00 Х/ф «Марія» (2)
02.25 «Особистий погляд».

СТБ
06.05 Д/ф.
06.30 Х/ф «Гасіть світло».
07.55 Х/ф «Зимовий роман».
09.25 Х/ф «Терміново потрібен Дід Мороз».
11.05 Х/ф «Повернення в Едем».
16.55 Х/ф «Дванадцять стільців».
20.10 «Х-фактор».
23.05 Х/ф «Моя мама - Снігуронька!»
00.55 Х/ф «Дідусь у подарунок».
02.25 Нічний ефір.

НОВИЙ КАНАЛ
05.00 Т/с «Курсанти».
06.40 Служба розшуку дітей.
06.45,07.30,08.50 Т/с «Як я познайомився з вашою мамою».
07.25,08.45,19.15,00.25 Погода.
09.10 М/ф «Бі Муві: Медова змова».
10.50 Т/с «Татусеві дочки».
12.05 Зроби мені смішно.
13.05 М/с «Фінес і Ферб».
13.40 М/с «Бетмен».
14.00 М/с «Аладдін».
14.35 М/с «Пригоди Джекі Чана».
14.50,16.00 Teen Time.
14.55 Т/с «Дрейк і Джош».
16.05 Т/с «Кадети».
17.55 Т/с «Вороніни».
19.00 Репортер.
19.10,00.20 Спортрепортер.
19.20 М/ф «Рататуй».
21.20 Україна чудес.
22.25 Т/с «Бальзаківський вік, або Всі чоловіки сво...» (2)
23.25 Т/с «Щоденники вампіра»
00.30 Т/с «Межа» (2)
01.20 Т/с «Кайл XY».
03.25 Шоу Біла Енгвала.

К1
06.50 «Ранок на К1».
08.45,17.25 «Далекі родичі».
09.30,18.10 «Жіноча ліга».
09.55,18.35 «Три сестри».
10.25 «Ще не вечір. Роман із зіркою».
11.10 Т/с «Солдати».
13.45 Т/с «Таємниці Смолвіля».
15.20 Т/с «Ксена - принцеса-воїн».
16.10 Т/с «Пригоди Геркулеса».
17.00 «Панаєхало».
19.05 «У пошуках пригод».
20.00 «Красиво жити. Будинок мрії».
21.00 Т/с «Закрита школа».
22.00 «КВН».
00.40 «15 хвилин до завтра».
01.10 «Нічне життя».

УТ-1
06.00 Ранкова молитва.
06.05 Д/ф «Микола Суворий».
06.40 Світ православ'я.
07.20 М/ф.
07.30 Концерт духовної музики «Чистії світанки».
09.00 Різдвяна літургія.
13.05,22.30 Погода.
13.10 Новорічні зустрічі М. Поплавського.
15.25 Біатлон. Кубок світу. Спринт (чоловіки).
17.05 Різдвяний вертеп-2012.
19.35 Золотий гусак.
20.05 Д/ф «Скарби цариці Єлени».
21.00 Підсумки дня.
21.30 «Це було нещодавно, це було давно...» А. Миронов.
22.35 Мегалот.
22.40 Суперлото, Трійка, Кено.
22.50 «Новорічний жарт» з В. Винокуром.
23.00 Концерт духовної музики «Чистії світанки».
00.40 Корисні поради.
01.20 Підсумки дня.
01.40 Театральні сезони.
02.25 Х/ф «Дитинства».
03.45 Д/ф «Мерехтливі оздоби ялинкової ночі».
04.10 Т/с «Дні лева».

«1+1»
06.00 «Союзмультфільм».
08.00 «Світське життя. Новорічний карнавал».
09.05 «Хто там?»
10.00 М/с «Месники».
10.25 М/с «Тімон і Пумба».
10.50 Х/ф «Гарфілд».
12.15 М/ф «Сміливий великий панда».
13.45 М/ф «Дика природа».
15.10,02.35 Х/ф «Сам вдома-5: Жахливий Генрі».
16.40,20.00 «Велика різниця по-українськи».
17.45 Х/ф «Зачарована».
19.30 «ТСН».
21.25 Х/ф «Назад до щастя, або Хто знайде синього птаха».
23.20 Х/ф «Привіт сім`ї».
01.05 Х/ф «Зустрічі та проводження».
04.00 Х/ф «Останній лепрекон».

ІНТЕР
05.20 Х/ф «Від серця до серця»
06.50, 05.15 М/ф «Бабця Йожка та інші...»
08.05 М/ф «Роги і копита»
09.30 «Україно, вставай!»
10.10 Мюзикл «Вечори на хуторі поблизу Диканьки»
11.55 Х/ф «Сім'я напрокат»
13.40 М/ф «Шрек»
15.10 «Ян Табачник. «Честь маю запросити»
18.05 Х/ф «Дід Мороз здвонить тричі»
20.00 «Подробиці»
20.25 «Дві зірки. Новий Рік»
22.50 Х/ф «Кучерява Сью»
00.40 «Подробиці» - «Час»
01.10 Х/ф «Різдво»
03.10 Х/ф «Двохсотрічна людина»

ICTV
04.50, 06.00 Погода
04.55 М/ф «Ми повернулися: історія динозаврів»
06.10 Козирне життя
07.10 Х/ф «Денніс - загроза Різдву»
08.40 Стережися автомобіля.
09.35 Люди, коні, кролики... і домашні ролики
10.00 Квартирне питання
11.00 ЄвроФуд-2012
11.50 Х/ф «Полярний експрес»
13.40 Останній герой.
14.45 Х/ф «Три горішки для Попелюшки»
16.30 Х/ф «Джампер»
18.00 М/ф «Як приборкати дракона»
19.50 Х/ф «Завжди говори «Так!»
21.50 Самозванці
22.50 Х/ф «Золото дурнів»
00.50 Х/ф «Подвійна гра» (2)
02.10 Х/ф «Під прикриттям» (2)
03.40 Х/ф «Фелісіті. Історія юної американки» (2)

5 ТЕЛЕКАНАЛ
06.01 «Час-Тайм»
06.15, 10.10, 13.05, 17.15, 18.40, 23.50 «Погода на курортах»
06.20, 08.05, 18.55, 23.15, 00.10 «Час спорту»
06.30, 18.45, 23.00 «Київський час»
06.40 «Автопілот-тест»
07.00, 08.00, 09.00, 10.00, 11.00, 12.00, 13.00, 14.00, 15.00, 16.00, 17.00, 19.00, 20.30 «Час новин»
07.05, 09.10, 22.50 «Погода в Україні»
07.30 «Благая вість з Р. Ренером»
08.15, 11.10, 16.15, 18.10, 00.15 «Погода у світі»
08.20, 19.15, 20.50, 00.25 «Тема тижня»
08.30 «Світська кухня»
08.50, 14.50, 17.50 «Корисні новини»
09.20 «Інтелект.ua»
10.15 «Здорові історії»
10.35 «Не перший погляд»
11.20 «Трансмісія-тест»
11.35 «Автопілот-тест»
12.15 «Хроніка тижня»
13.20 «Драйв»
14.10 «Діловий погляд»
14.25 «Гра долі»
15.20 «Інтелект.ua»
16.20 «Арсенал»
17.25 «Феєрія мандрів»
18.00, 00.00 «Час новин» (рос. мов.)
18.15, 19.30, 20.05, 21.00 «Різдвяний час»
19.55, 23.20, 00.35 «Бізнес-час»
21.40 «Вікно в Америку»
22.00 «Машина часу»
22.25 «Час нових життів»
23.30 «Хроніка тижня»
23.55 «Огляд преси»
01.00 «Час інтерв'ю»

ТВА
6.30, 7.45, 8.35, 19.30, 0.00 Панно Кохання
7.15 Ранок надії
8.30, 9.45, 17.15, 21.50, 23.55 Познайомимось?
9.00 Про казки «Ліга супер злодіїв»
9.55, 17.25 Погода
12.00 Міні Мікс
13.00 Анатомія культури
13.40 Так говорить Біблія
14.15, 4.40 Х/ф «Подорож на край землі» 1 серія
16.00 Радіус
16.30 Х/ф «Троянській кінь»
22.00 3.00 Х/ф «Космічні перегони»

«ЧЕРНІВЦІ»
07:00, 08:30,11:15, 12:55,14:40, 18:30, 21:25 «Погода»
07:05 Х/ф «Здрастуйте, я ваша тьотя» (1)
08:25, 09:30, 11:50, 16:45, 19:05 «Парад планет»
09:00, 12:25 «Малятко»
09:40, 19:10"Вулиця Святкова, 1"
11:20 «Біоритм»
12:00 «Містер «М» та круті чуваки»
13:00 «Блискуча година від М2»
14:45 «Зірковий марафон»
15:20 М/ф «Новорічний гороскоп»
16:25 «Хендмейд»
17:00 «Подружки»
17:30 «Юний рятувальник»
18:00 «Різдво на Буковині»
18:35 «Західний експрес»
19:00 «Афіша»
21:30 Телевізійна Буковинська об'єднана ліга КВН «Торнадо»
23:00 Різдво у «Писанки»
00:00 «Новорічна дискотека»

ТРК «УКРАЇНА»
06.00 Т/с «Камелот».
08.45,04.50 Пісня року-2010. Найкраще.
10.30,03.15 Х/ф «Так не буває».
12.10 Т/с «Дев`ятий відділ».
14.40 Х/ф «Буду вірною дружиною».
18.10, 19.20 Т/с «Смак граната».
19.00 Події.
21.00 Х/ф «Зимове танго».
00.30 Х/ф «Попелюшка з райського острова».
01.50 Х/ф «Снігуронька для дорослого сина».

ТРК «БУКОВИНА»
06.05 «Святині Буковини»
06.30 Д/фільм «Дорогами українців»
07.00, 10.00, 14.00, 19.15, 21.00, 00.00 «Погода»
07.05, 20.30, 01.10 «Телемеридіани»
07.30, 09.30, 13.00, 15.30, 00.10, 03.00 «Музичний експрес»
08.00 «Толока»
08.55 «Моє сонечко»
10.05 «З Різдвом Христовим!»
10.35 «Красен світ»
11.30 «Акценти»
12.00, 03.30 Д/фільм «Фільми та зірки»
13.30 «У нас на Буковині» (рум. мов.)
14.05, 04.55 «А музика звучить...»
15.00 «Чарівний чобіток»
16.00, 22.30, 01.25 Х/фільм
17.30 «Операція НР»
19.30 «Новорічна Гавань»
20.45 «Вечірня казка»
21.05, 04.25 «Палітра»
21.40 «Зелений БУМ»
22.00 «З Різдвом Христовим!»
00.40 «Одвічні цінності» (рум. мов.)

ТЕТ
06.00 Дізнайся як.
06.15,12.30,00.40 ТЕТ 2.0.
07.05,09.00 Мультик з Лунтиком.
07.35 Малята-твійнята.
08.00 Байдиківка.
08.30 Телепузики.
09.30 Єралаш.
10.05,13.25 FAQ. Як зустріти Новий рік.
10.15,14.20 Одна за всіх.
10.40 Т/с «Хто у домі господар?»
11.35 Т/с «Моя прекрасна нянька».
13.55 Конвеєр кохання.
14.50,19.40 Нумо, браття!
16.10, 20.35 Т/с «Універ» (2)
18.00 Х/ф «Подарунок на Різдво».
22.25 Золотий капелюшок.
23.00 Х/ф «Діти кукурудзи-4: Жнива» (2)
01.25 До світанку.

НТН
06.00 «Легенди бандитської Одеси».
06.45 М/ф «Різдвяна фантазія».
07.35 М/ф «Різдвяні казки».
08.55 М/ф «Гидке каченя».
09.45 М/ф «Квітка-семицвітка».
10.10 Д/ф «Почаїв».
11.30 Д/ф «Сльози Божої матері».
12.05 Х/ф «Вифлеємська зірка».
13.55 Х/ф «Ноїв ковчег».
17.10 М/ф «Астробой».
19.00 Т/с «Тарас Бульба».
22.30 Х/ф «Віват, гардемарини!»
01.15 Х/ф «Марія» (2)
02.40 «Особистий погляд».

СТБ
04.50 М/ф «Ну, постривай!»
05.30 Х/ф «Мері Поппінс, до побачення!»
07.55 «Караоке на Майдані».
08.50 «Сніданок з Юлією Висоцькою».
09.00 «Імо вдома».
10.00 «ВусоЛапоХвіст».
10.30 М/ф «Пінгвіни Мадагаскару».
11.15 «Зважені і щасливі. Невідома версія».
12.25,22.45 Х/ф «Моя мама - наречена».
14.00 Х/ф «Моя мама - Снігуронька!»
15.45 Х/ф «Дванадцять стільців».
19.00 «Х-фактор. Революція. Невідома версія».
20.55 Х/ф «Зимовий сон».
00.10 Х/ф «Повернення в Едем».

НОВИЙ КАНАЛ
05.20 Т/с «Курсанти».
06.10 Т/с «Журнал мод».
07.15 Х/ф «Малюк Санта-2».
08.50 Х/ф «Златовласка».
10.00 Ревізор.
11.00 Аферисти.
12.05 Топ-100.
13.05 Новий погляд.
14.05 Кухня на двох.
15.00 Нумо, браття!
15.35 Україна чудес.
16.40 Х/ф «Різдвяний купідон».
18.10 М/ф «Рататуй».
20.20 Х/ф «Рожева пантера-2».
22.10 Х/ф «Чотири Різдва» (2)
23.50 Х/ф «Заплати іншому» (2)
02.00 Спортрепортер.
02.05 Фабрика зірок.

К1
06.10 «Ранок на К1».
07.55 «Жіноча ліга».
08.20 «Далекі родичі».
09.05 «У пошуках пригод».
09.50 М/ф.
10.30 Д/ф «Сила тварин».
11.30 Д/ф «Найдивовижніші тварини світу».
12.25 Х/ф «Родина напрокат».
14.00 Х/ф «Повернути Віру».
15.40 Х/ф «Загадай бажання».
17.10 «Велика різниця».
18.10 «КВН».
21.00 Д/ф «Вся правда про Вангу».
23.00 Х/ф «Сніговий янгол».
01.00 «Світ зірок».
01.50 «Нічне життя».

УТ-1
06.00 Ранкова молитва.
06.05 Д/ф «Обитель святого Антонія».
06.20 Крок до зірок.
07.00 Новорічний жарт з В. Винокуром.
07.50 Сільський час.
08.20 Укравтоконтинент.
08.50 Корисні поради.
09.00,14.15,17.25 Погода.
09.05 Маю честь запросити.
09.55 Хто в домі хазяїн?
10.20 Крок до зірок. Євробачення.
11.05 Шеф-кухар країни.
12.00 Караоке для дорослих. Різдвяний випуск.
13.00 В гостях у Д. Гордона.
13.50 «Зимовий жарт» з братами Пономаренками.
14.25 Біатлон. Кубок світу. Мастстарт (жінки).
15.20 Національній академії Державної податкової служби України - 90 років.
15.35 «Новорічний жарт» з С. Єщенком.
16.25 Біатлон. Кубок світу. Мастстарт (чоловіки).
17.30 «Новорічний жарт» з М. Задорновим.
18.25 Хокей. Чемпіонат України. «Сокіл» (Київ) - «Беркут» (Київ). В перерві - Погода.
21.00 Підсумки дня.
21.25 Фольк-music. Різдвяна програма.
22.50 Трійка, Кено, Максима.
22.55 Зірки гумору.
00.20 Д/ф «Обитель святого Антонія».
00.40 Корисні поради.
01.20 Підсумки дня.
01.40 Х/ф «Мартин Боруля».
03.15 Х/ф «Скафандр і метелик».
05.10 Д/ф «Маланка».
05.40 Національній академії Державної податкової служби України - 90 років.

«1+1»
06.00 М/ф «Сміливий великий панда».
07.00 «Союзмультфільм».
09.05 «Лото-Забава».
10.00 М/с «Месники».
10.25 М/с «Тімон і Пумба».
10.50 Х/ф «Гарфілд-2».
12.05 Х/ф «Назад до щастя, або Хто знайде синього птаха».
13.55 «Велика різниця по-українськи».
15.50 Х/ф «Француз».
17.40 Х/ф «Снігова людина».
19.30 «ТСН-Тиждень».
20.12 «Голос країни. Нова історія».
22.00,22.30 Т/с «Інтерни» (2)
22.55 «Світське життя».
23.50 Х/ф «Холостяцька вечірка-2» (3)
01.30 Х/ф «Привіт сім`ї».
03.10 Х/ф «Зустрічі та проводження».
04.40 Х/ф «Маленький єдиноріг».

ІНТЕР
06.20, 05.25 М/ф «Нові пригоди Бабці-Йожки»
07.40, 01.50 Мюзикл «Снігова королева»
09.30 «Школа лікаря Комаровського»
10.00 М/ф «Маша і Ведмідь»
12.45 М/ф «Троє з Простоквашиного»
13.15 М/ф «Зима в Простоквашиному»
13.30 М/ф «Шрек-2»
15.00 Х/ф «Кучерява Сью»
16.50 Х/ф «Службовий роман»
20.00 «Подробиці»
20.25 Х/ф «Службовий роман. Наш час»
22.10 Д/ф «Народження легенди. Службовий роман»
23.15 Х/ф «Непристойна пропозиція» (2)
01.15 «Подробиці» - «Час»
03.25 Х/ф «Джиль»

ICTV
05.00, 05.55 Погода
05.05 Квартирне питання
06.00 Анекдоти по-українськи
06.25 ЄвроФуд-2012
07.10 Х/ф «Пригоди Плуто Неша»
08.50 Х/ф «Полярний експрес»
10.40 Ти не повіриш!
11.35 Козирне життя
12.00 Інший футбол
12.25, 18.55 Спорт
12.30 Х/ф «Золото дурнів»
14.45 Х/ф «Джампер»
16.15 М/ф «Як приборкати дракона»
18.00, 19.00 Наша Russia
18.45 Факти. Вечір
19.50 Останній герой. Фінал
21.00 Х/ф «В ім`я короля»
23.15 Х/ф «Шостий елемент»
01.00 Х/ф «Двері в едем» (2)
02.50 Х/ф «Смак життя» (2)

5 ТЕЛЕКАНАЛ
06.01, 09.20 «Вікно в Америку»
06.15, 10.10, 13.15, 17.10, 18.40, 23.50 «Погода на курортах»
06.25, 08.05, 18.55, 23.15, 00.10 «Час спорту»
06.35, 18.45, 23.00 «Київський час»
06.40 «Технопарк»
07.00, 08.00, 09.00, 10.00, 11.00, 12.00, 13.00, 14.00, 15.00, 16.00, 17.00, 19.00, 20.30 «Час новин»
07.05, 09.10, 22.50 «Погода в Україні»
07.10, 19.15, 20.50, 00.25 «Тема тижня»
07.30 «Повнота радості життя»
08.15, 11.10, 12.15, 16.15, 18.10, 00.15 «Погода у світі»
08.20 «Діловий погляд»
08.30, 15.20, 23.30 «Рекламна кухня»
08.50,14.50, 17.50 «Корисні новини»
10.15 «Час нових життів»
10.35 «Феєрія мандрів»
11.15 «Трансмісія»
11.35 «ДМБ»
12.20 «Життя цікаве»
13.20 «Мотор-ТБ»
14.15 «Світська кухня»
14.25 «Гра долі»
16.20 «Фактор безпеки»
17.25 «Не перший погляд»
18.00, 00.00 «Час новин» (рос. мов.)
18.15 «Машина часу»)
19.30 «Велика політика»
19.55, 23.20, 00.35 «Бізнес-час»
20.05 «Час нових життів»
21.00 «Час: підсумки»
21.40 «Час-Тайм»
22.00 «Машина часу»
22.25 «Футбольна легенда»
23.55 «Огляд преси»
01.00 «Час: підсумки»

ТВА
6.30, 7.45, 8.35, 19.35, 00.20 Панно Кохання
7.15 Ранок надії
8.30, 9.20, 21.50, 00.15 Познайомимось?
9.25 Вихід є...
9.55, 17.25 Погода
12.00 Міні Мікс
13.00 Буковина містична
13.30 Так говорить Біблія
14.00, 15.30, 4.40 Х/ф «Подорож на край землі»
17.05 Церква і світ
19.30, 00.10 Нова гостьова
22.00, 2.30 Х/ф «Архангел»

«ЧЕРНІВЦІ»
07:00, 09:30,11:00,12:55, 14:40,18:30,21:20, 00:25 «Погода»
07:05 «Хендмейд»
07:30 «Малятко»
07:50 «Дизайн»
08:10, 09:35, 11:30, 16:50, 19:00, 01:20 «Парад планет»
08:15, 21:25 Афіша
08:30 Музична програма (рум. мов.)
09:00 «Різдво на Буковині»
09:40, 19:10, 00:40 "Вулиця Святкова,1"
10:35 «Музичний серпантин»
11:05 «Хендмейд»
11:40 Відкритий кубок Буковини з більярду. Фінал.
13:00, 01:30 «Блискуча година від М2»
14:45 «Кралечки»
15:10 М/ф «Новорічний гороскоп»
16:05 «Різдво у «Писанки»
17:00 Музична програма (рум. мов.)
18:00 «Юний рятувальник»
18:35 «Біоритм»
21:30 Телевізійна Буковинська об'єднана ліга КВН «Торнадо»
23:00 Т/ф «Супертеща» (1)

ТРК «УКРАЇНА»
06.10,03.10 Х/ф «Підручний Хадсакера».
08.00 М/ф «Пригоди Десперо».
09.40 Х/ф «Попелюшка з райського острова».
11.00 Х/ф «Буду вірною дружиною».
14.30 Скечком «Жити будете!».
15.30 Х/ф «Зимове танго».
19.00 Події тижня.
19.30, 21.15 Т/с «Дикий-2».
22.50 Т/с «Слід».
00.00 Х/ф «Рівняння зі всіма відомими».
05.00 Срібний апельсин.

ТРК «БУКОВИНА»
06.05 «Святині Буковини»
06.30 Д/фільм «Дорогами українців»
07.00, 11.10, 14.00, 19.25, 21.00, 00.00 «Погода»
07.05, 01.10 «Телемеридіани»
07.30 09.35 13.00 15.30 00.10
03.00- «Музичний експрес»
08.00 «З Різдвом Христовим!»
08.30 «Реалії»
09.00 «Буковинчики-веселинчики»
10.00 «Доброго ранку, Буковино!»
11.15, 21.35 «Зелений БУМ»
11.45, 17.30 «Зорепад побажань» «Сузір'я почуттів» (рум. мов.)
12.00, 03.30 Д/фільм «Фільми та зірки»
13.30 «Долі жіночі» (рум. мов.)
14.05, 05.00 «А музика звучить…»
15.00 «Роздуми про сокровенне»
16.00, 22.00, 01.25 Х/фільм
18.00 «Новорічна Гавань»
19.30 «Подорож до Голівуду»
20.45 «Вечірня казка»
21.05 «На музичній хвилі»
00.40 «Чарівний чобіток»
04.30 «Акценти»

ТЕТ
06.00 Дізнайся як.
06.15 ТЕТ 2.0.
07.05,09.00 Мультик з Лунтиком.
07.35 Малята-твійнята.
08.00 Байдиківка.
08.30 Телепузики.
09.30 Єралаш.
10.00 FAQ. Як зустріти Новий рік.
10.10,14.30 Одна за всіх.
10.35 Т/с «Хто у домі господар?»
11.30 Т/с «Моя прекрасна нянька».
12.25 Х/ф «Подарунок на Різдво».
14.05 Конвеєр кохання.
15.00,19.50 Нумо, браття!
16.20, 20.45 Т/с «Універ». (2)
18.10 Х/ф «Тариф «Новорічний».
22.30 Х/ф «Всі в захваті від Мері». (2)
00.25 Дурнєв+1.
00.50 До світанку.

НТН
06.00 «Легенди бандитської Одеси».
07.30 Т/с «Сильніше за вогонь».
11.30 «Легенди карного розшуку».
12.00,04.20 «Агенти впливу».
12.40 Х/ф «Віват, гардемарини!»
15.20 Х/ф «Гардемарини 3».
17.20 М/ф «Планета 51».
19.00 Х/ф «Торнадо».
22.50 Т/с «Тарас Бульба».
02.15 «Особистий погляд».
03.25 «Правда життя».
05.20 «Уроки тітоньки Сови».

СТБ
04.50 М/ф «Ну, постривай!»
06.15 Х/ф «Руслан і Людмила».
08.50 «Сніданок з Юлією Висоцькою».
09.00 «Імо вдома».
10.00,01.10 «Неймовірні історії кохання».
10.55 «Караоке на Майдані».
11.55 «Х-фактор. Революція. Невідома версія».
13.45 Х/ф «Зимовий сон».
15.40 «МайстерШеф. Невідома версія».
17.10 «Зіркове життя. Вижити після смерті».
18.05 «Паралельний світ».
19.00 «Битва екстрасенсів».
20.55 Х/ф «Тариф на любов».
23.00 Х/ф «Лузер».
02.00 Х/ф «Мері Поппінс, до побачення!»
04.15 Нічний ефір.

НОВИЙ КАНАЛ
05.25 Т/с «Курсанти».
06.15 Кліпси.
06.30 Т/с «Журнал мод».
07.45 Церква Христова.
08.00 Запитайте у лікаря.
08.25 Нумо, браття!
08.55 Х/ф «Спляча красуня».
10.05 Х/ф «Златовласка».
11.10 Х/ф «Різдвяний Купідон».
12.50 Шоуманія.
13.35 Світлі голови.
14.40 Парад порад.
15.45 Файна Юкрайна.
16.35 Х/ф «Перший удар».
18.05 Х/ф «50 перших поцілунків».
20.00 Х/ф «Канікули суворого режиму».
22.10 Х/ф «Розшукується в Малібу» (2)
23.45 Х/ф «Рожева пантера-2».
01.30 Спортрепортер.
01.35 Фабрика зірок.

К1
06.40 «Ранок на К1».
08.05 Д/ф «Сила тварин».
09.05 «У пошуках пригод».
09.55 Д/ф «Найдивовижніші тварини світу».
10.50 Х/ф «Родина напрокат».
12.25 Х/ф «Роман за листуванням».
14.00 Х/ф «Загадай бажання».
15.40 Х/ф «Сніговий янгол».
17.30 Д/ф «Вся правда про Вангу».
19.15 Х/ф «Джек і Джил проти всього світу».
21.00 Х/ф «Просто друзі».
23.00 «Міс Україна-2011».
00.30 «Світ зірок».
01.25 «Нічне життя».

Новорічні сніжинки – своїми руками

Новорічні свята не за горами – це означає, що все менше часу залишається для підготовки. Щоби створити в своєму домі святкову атмосферу, ввімкніть свою фантазію. Спритність рук – і новорічні сніжинки з паперу, прикрасять будинок. Їх можна наклеїти на вікна, прикріпити до стелі чи люстри або навіть, прикрасити ними зелену красуню. Можна вигадати сніжинкам безліч способів застосування. Та й сам процес їхнього виготовлення принесе вам море задоволення. Особливо, якщо їх робити разом із дітьми

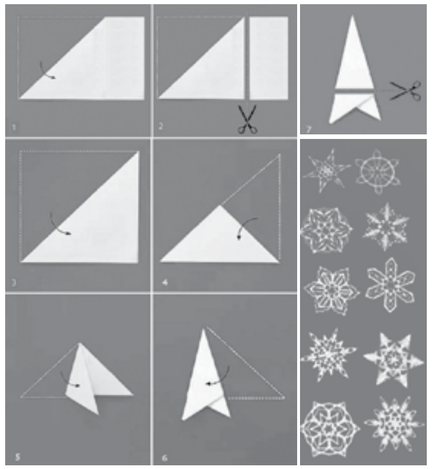

Для прикрас Вам знадобиться папір, олівець та ножиці. Не беріть за основу надто грубий та надто тонкий папір, бо грубий – важко складатиметься, а тонкий – погано триматиме форму. Зате колір залежить від вашої фантазії.

Отож, надайте паперу формату А4, квадратної форми. Для цього згніть лівий верхній кут аркуша вниз, як зображено на мал. 1. Потім відріжте праву частину, щоб у Вас утворився трикутник (мал. 2).

Тепер лівий верхній кут згніть по діагоналі (мал. 3). Щоб майбутня сніжинка була більш охайною та симетричною, згин повинен бути дуже щільним. Для цього проведіть по лінії тупим предметом.

Не змінюючи положення аркуша, загніть верхній кут трикутника по лінії, що проходить через центральну точку його найбільшої сторони, як на мал.4. Тоді розділіть утворений новий трикутник лініями на три рівні частини, згніть зліва під кутом 60° (мал. 5). Якщо прагнете максимальної точності, то використайте транспортир.

Згніть правий кут трикутника під тим самим кутом і ви отримаєте заготовку, що повинна мати такий вигляд, як на зображенні 6. По горизонтальній лінії відріжте нижню частину заготовки, щоб утворився рівносторонній трикутник (мал. 7).

Перед вами – майбутня сніжинка. Тепер олівцем потрібно накреслити дизайн сніжинки. Ви можете використати готові візерунки, роздрукувавши схеми, що наведені нижче.

Прикмети до Нового Року

• Від 29 до 31 грудня – щедро проводжайте старий рік. Тоді й увесь майбутній рік буде в достатку.

• До Нового Року варто попросити вибачення в усіх, кого ви ненароком образили.

• Віддайте всі борги до 31 грудня, щоби не бути боржником увесь наступний рік.

• До Нового Року потрібно навести чистоту в будинку, розібрати всі завали, натерти скло і дзеркала, щоби блищали. Викинути з дому весь розбитий або тріснутий посуд. Позбутися предметів, що нагадують про неприємності року, з яким прощаєтеся.

• У ніч на 31 грудня може приснитися сон, який характеризуватиме весь майбутній рік.

• Ввечері, перед Новим роком, не можна виносити сміття з хати, інакше цілий рік не буде домашнього благополуччя.

• Новий Рік – сімейне свято, тому не забудьте запросити батьків або самі відвідайте їх, а гостей до себе можна покликати наступного дня.

• Колись на Новий Рік було прийнято обплутувати мотузками ніжки столу, за яким збиралася вся родина. Вважалося, що це допоможе зберегти всю сім'ю у повному складі протягом наступного року – ніхто не піде з дому, сім'ю не розіб'ють горе і печаль.

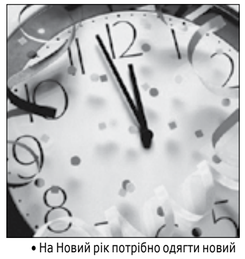

• На Новий рік потрібно одягти новий одяг, тоді протягом року буде багато обновок.

Головне управління юстиції у Чернівецькій області оголошує конкурс на заміщення вакантної посади:

головного спеціаліста реєстраційної служби Кельменецького районного управління юстиції.

Відповідно до Порядку проведення конкурсу та згідно з Типовими професійно-кваліфікаційними характеристиками посад, основні кваліфікаційні вимоги до кандидатів:

вища юридична освіта за освітньо-кваліфікаційним рівнем спеціаліста, магістра. Стаж роботи за фахом на державній службі на посаді провідного спеціаліста не менше 2 років або стаж роботи за фахом в інших сферах управління не менше 5 років, знання державної мови.

провідного спеціаліста Вижницького районного управління юстиції (на період знаходження основного працівника у відпустці для догляду за дитиною до досягнення нею чотирьохрічного віку).

вища юридична освіта за освітньо-кваліфікаційним рівнем спеціаліста, магістра. Стаж роботи за фахом на державній службі на посаді спеціаліста І або ІІ категорії не менше 3 років або стаж роботи за фахом в інших сферах управління не менше 5 років, знання державної мови.

Особи, які відповідають основним кваліфікаційним вимогам і бажають брати участь у конкурсі, подають до конкурсної комісії такі документи:

заяву про участь у конкурсі, в якій зазначається про ознайомлення заявника зі встановленими законодавством обмеженнями щодо прийняття на державну службу;

заповнену особисту картку (форма П-2 ДС) з відповідними додатками;

копії 1-ї, 2-ї та сторінки з реєстрацією місця проживання паспорта громадянина України;

копії документів про освіту;

відомості про доходи та зобов'язання фінансового характеру за 2010 рік щодо себе та членів своєї сім'ї (форма № 001-ДС);

2 фотокартки розміром 4 х 6.

Термін прийняття документів протягом 30 календарних днів з дня опублікування оголошення.

Звертатися за адресою: м. Чернівці, вул. Грушевського, 1 тел. 55-09-61.

Головне управління юстиції у Чернівецькій області оголошує конкурс на заміщення вакантної посади:

головного спеціаліста відділу реєстрації нормативно-правових актів, систематизації законодавства, правової роботи та освіти Головного управління юстиції у Чернівецькій області (тимчасово, на період знаходження основного працівника у відпустці для догляду за дитиною до досягнення нею трирічного віку).

Основні кваліфікаційні вимоги до кандидатів:

повна вища юридична освіта за освітньо-кваліфікаційним рівнем спеціаліста, магістра. Стаж роботи за фахом на державній службі на посаді провідного спеціаліста не менше 3 року або стаж роботи за фахом в інших сферах управління не менше 5 років, знання державної мови та ПК.

До заяви про участь у конкурсі із зазначенням про ознайомлення заявника зі встановленими законодавством обмеженнями щодо прийняття на державну службу додаються:

заповнена особова картка (форма П-2 ДС) з відповідними додатками;

копії 1-ї, 2-ї та сторінки з реєстрацією місця проживання паспорта громадянина України;

копії документів про освіту; відомості про доходи та зобов'язання фінансового характеру за 2010 рік щодо себе та членів своєї сім'ї (форма № 001-ДС); 2 фотокартки розміром 4 х 6;

Термін прийняття документів протягом 30 календарних днів з дня опублікування оголошення.

салон краси «Іванна» магазин
пропонує:
■ стрижки від класики до креативу: чоловіче, жіноче, дитяче;
■ БІО-завивка, БІО-випрямлення;
■ тонування волосся, вакуум та весільні зачіски, хімічна завивка;
■ воскова депіляція, біо-дизайн;
■ художній манікюр;
■ гелеве нарощування нігтів;
■ педикюр;
■ візаж;
■ масаж;
■ ламінація, біоламінація, лікування волосся;
■ лазерна епіляція;
■ художній розпис нігтів;
■ кристалізація зубів.
Відомо всіх буковинців з новим роком та Різдвом Христовим! Здоров'я, щастя і благополуччя Вам у Новому році!
■ Система нарощування волосся EURO 90.CAP
EURO 90.CAP
ЛАУРЕАТ ПРЕМІЇ «100 кращих товарів України» «Буковинська якість 2009»
м. Чернівці, вул. Руська, 4Б, т. 8 (0372) 55-27-89.

Гороскоп на тиждень

ОВЕН
Душевна енергія і духовна свідомість досягнуть безпрецедентного рівня розвитку. Але зумійте це правильно застосувати. Будьте обережними, інакше легко втратите зв'язок з реальністю. Бурхлива уява може привести до появи натхненних ідей. цями.

ТЕЛЕЦЬ
Ви зможете маніпулювати ситуаціями, щоби створити для себе найкращі можливості. Найімовірніше, що цього тижня ваші фізичні зусилля і дії, зрештою, приведуть до успіху. З цієї причини слід діяти з великим натхненням і підприємництвом.

БЛИЗНЮКИ
Обов'язки, обмеження, правила і постанови вступлять у ці дні у відкритий конфлікт зі свободою. І ця ситуація виявиться ключовим фактором, що перешкоджає вашому прогресу, щастю й успіху. Багатообіцяюча ситуація може спонукати вас обійти правила.

РАК
Незважаючи на сприятливий потенціал, у цей період виникають схильність до фізичних лінощів і стану уявного достатку. Але не дозволяйте інерції заважати вашій підприємливості. Удача буде супроводжувати ваші дії. Навіть явні поразки можуть обернутися перемогами.

ЛЕВ
Характерною для цього тижня буде плутанина з цінностями та пріоритетами, у результаті якої ви можете стати винуватцем або жертвою нестримного вихваляння, лінощів, марнотратства і потурання своїм слабостям. Але якщо ви продемонструєте наполегливість, прогрес цілком можливий.

ДІВА
Будете невдоволені становищем чи особистими досягненнями. Важко знайти людину, яку би вразили ви і ваші зусилля. Ви вважаєте, що досягли значних успіхів, але, як з'ясовується, хтось вже зробив те ж саме. Але вам вистачить кмітливості не наполягати на своєму і все сприймати, як належне.

ТЕРЕЗИ
Емоційність цього тижня зростає, а бажання набувають незвичайної гостроти. Ви досягнете позитивного відгуку від тих, з ким підтримуєте близькі стосунки, а також у багатьох зумієте викликати любов і прихильність.

СКОРПІОН
Потенціал, що веде до успіху, може бути втраченим просто через те, що ситуація залишилася непоміченою вами або вам бракуватиме необхідної проникливості. Приділяйте увагу тим, хто надає добрі поради. Імовірна можливість розвитку духовної свідомості та посилення артистичної чутливості.

СТРІЛЕЦЬ
Шанс досягти успіху може з'явитися у результаті демонстрації незалежності або унікального підходу. Ви виграєте, якщо продемонструєте вчинки або реакції, властиві вам, але які відрізнятимуться від ідей і методів тих, з ким вам доводиться мати справу нині. Не впустіть нагоди довести свою відданість друзям.

КОЗЕРІГ
Цього тижня вам необхідно зосередитися на реальності. Магія ілюзій та уяви, зростання духовної свідомості, а також дослідження надприродних явищ можуть бути приємними і навіть вдалими відволікаючими моментами. У вас може прокинутися талант майстра нещирості.

ВОДОЛІЙ
Посилення психічного і фізичного занепокоєння призведе до збільшення кола спілкування, новим методам, новому досвіду, які допоможуть розширити ваш інтелектуальний кругозір. Ділові пропозиції, подорожі, розпродажі, реклама, вища освіта – ось лише кілька сфер, які привертають вашу увагу.

РИБИ
Прийшов час проаналізувати свій талант і навички та з'ясувати, яким чином можна розвинути їх і застосувати ефективніше. Нинішні обставини надають вам можливість посилити особисту владу і становище. Маєте шанс знайти більш високе положення в суспільстві.

мистецькі

Місто, що колись називалося Czernowitz...

Олег Любківський – художник і графік, автор концептуальних творів, які концентрують образ Чернівців у контексті загальноєвропейської культури. Його перша виставка – «Романтичні краєвиди» експонувалася у Національному художньому музеї України (1998), «Осінь минулого століття» – у Києво-Могилянській академії (2001), виставка «DIE GOLDENE BIRNE» («Золота груша») – в австрійському мистецькому центрі (2003). Учасник Міжнародної виставки сучасної європейської гравюри «Від Венеції до Гельсинки» в Брюсселі (2000) та численних мистецьких імпрез в Україні, Австрії, Румунії, Бельгії, Німеччині, Канаді. 2010-го Любківський нагороджений медаллю «Signum Memoriar» – за внесок у збереження європейської культурної спадщини (2010). А цими днями він повернувся з Любліна, де на запрошення брав участь у проекті «Bruno4ever». Там виставлялися його акварелі та графіка.

Дні Бруно Шульца в Любліні: 14 – 20 XI. 2011

Товариство «Фестиваль Бруно Шульца» під патронатом мера Любліна Кшиштофа Жука з з нагоди 69-ї річниці від дня смерті Бруно Шульца провело низку заходів. Вони передували традиційним дням пам'яті Бруно Шульца в його рідному місті Дрогобичі, що на Львівщині.

Відкриття «Днів Бруно Шульца в Польщі» відбулося у крайовій публічній бібліотеці.Цикл заходів стосувався діяльності відомого шульцолога професора Владислава Панаса.Була тут і Наташа Зюлковска-Курчук з фільмом «В уламках дзеркала», й Ізабелла Ціхоньска з «Інтригами нескінченности на межі двох світів», що базується на «Цинамонових крамницях» Бруно Шульца. А ввечері в галереї бібліотеки відкрили колективний групових вернісажів – «Bruno4ever», президентом і організатором якого був Ґжегош Йозефчук.

Відкриття виставки у Любліні (Польща). Олег Любківський (зліва)

Виставку відкривали роботи Любківського

Буклет виставки «Bruno4ever» починається з представлення художника Олега Любківського, його акварелей і графіки. У поляків вони викликали ажіотаж.

«Мистецтво і життя майже завжди знаходиться у суперечності... Може мистецтво і є поєднанням матеріального і духовного? Чи все можливе в мистецтві? Чи є мистецтво противагою реальності? А може мистецтво є ідеалізацією життя?...», – багато питань було до художника. І про задуми, і про складність та удавану простоту, переконливість і невипадковість...

А тепер пропоную прочитати художника:

«Час, коли моє місто називалося CZERNOWITZ, уже дуже далеко від нас. Те, що історія залишила нам під цією загадковою назвою – неоднозначне і багатомірне утворення, особливе полікультурне явище, що й за плином часу не перестає вражати дослідників. Це – особлива тема, що не вписується у стереотипи, і за якою тягнеться шлейф реального, але недосяжного для нас багатомовного чернівецького міфу. Оспіване поетами та прозаїками з видатними іменами, місто і тепер прихованою силою своєї привабливості спонукає до осмислення та продовження цієї теми. Незапечні предметні ознаки Габсбургського походження, що часто оточують нас сьогодні у повсякденному житті, часом стають несподіваним відкриттям, знаковим фактом, до якого ми маємо хоч далеке, але все ж відношення.

Це те, що залишилось нам у спадок від тієї епохи і часто нагадує забуті декорації дорогої вистави, актори якої вже давно пішли з життя. Ці декорації – досі міцні та нерухомі, тільки позначені безліччю автографів, і не лише вдячної та захопленої публіки. Цей умовний образ існує поза звичними художніми уявленнями і може писатись тільки особливою мистецькою мовою. Найпростіший задум, найменша матеріальна ознака того часу оживає і стає самодостатньою тільки завдяки незвичній стилістичній знахідці, а там, де у місті перетинаються протилежні часові виміри – разом утворюється невигадана, еклектично-переплетена картина, що є парадоксальним продовженням життя того міста, що колись давно називалось CZERNOWITZ...

***

...Моє місто іноді ностальгійно дарує теплий осінній настрій, коли дуже хочеться затриматись у часі, знаючи, що ця ідилія коротка та минуча. Так повільно іде від нас унікальна атмосфера нашого міста, і залишаються тільки гербові монограми та дати народження на шляхетних будинках, що не хочуть довго тримати на собі нинішні косметичні підфарбовки, час від часу нагадуючи нам про оригінальні кольори справжнього обличчя колишньої негласної столиці Європи...

***

...Традиція красивих ліній останнім часом спонукає помічати у місті більше філософських штрихів, аніж скептичних, і я створив нову серію, що об'єднала всі мої твори у художній трактат про місто, гідне любові – МІСТО, ЩО КОЛИСЬ ДАВНО НАЗИВАЛОСЯ CZERNOWITZ. Це данина незвичайному місту, його аурі, що створила для світу відомих поетів, письменників, художників, музикантів...

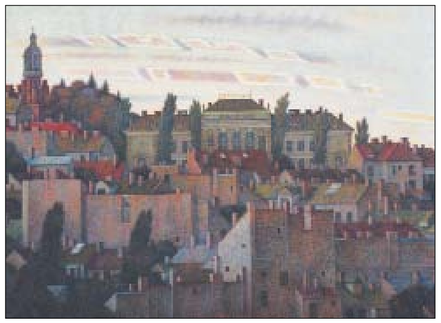

Нічний краєвид з колишньою жіночою гімназією. 2008

Данина місту, де жили мої предки, де народився я і мої діти, де колись будуть жити наші нащадки, для яких велика гора шпилів та куполів теж буде сенсом та невід'ємною частиною їхнього життя, як це місто є джерелом натхнення для мене...»

Адже коло – це теж лінія, тільки замкнена. Розірване коло відволікає від цілісності, форма перетворюється на другорядне. Зміст взагалі пропадає...

Художник Олег Любківський перериває хід реальності. І не тільки символічно чи умовно. Те, що навколо нього, не просто виразні деталі, він інтегрує в інтелектуальну композицію власного світогляду, щоби МІСТО не загубилося і не стояло осторонь у сучасній цивілізації.

Тетяна СПОРИНІНА, «Версії»
Фото Дороти МОЧИБРОДСЬКОЇ

Згадуючи Василя Кожелянка... Йому було б 55...

У Муніципальній бібліотеці ім. А.Добрянського відкрилася виставка, присвячена 55-ій річниці з дня народження видатного буковинського письменника

Тут можна переглянути усі надруковані твори Василя Кожелянка, до того ж більшість з них – незвичайні, адже багато книжок були подаровані бібліотеці самим автором з дарчими написами. Представлені тут також драматургія, статті письменника й матеріали про нього, фотографії та листи.

Загалом авторський «послужний список» виглядає так:

Романи

Дефіляда у Москві (1997, премія «Сучасності»)

Конотоп (1998)

Людинець пана Бога (1999)

ЛЖЕNostradamus (1999)

Котигорошко (2000)

Тероріум (2001)

Срібний павук (2003, Кальварія)

Третє поле, видавництво "Теза" (2007)

Ефіопська Січ (2005, Лілея-НВ)

Діти застою (неопубліковано)

Збірки оповідань

Логіка речей (2007, Кальварія)

Чужий (2008, Кальварія)

Збірки поезій

Терновий іней (1994, премія «Гранослов'92»)

Білий і рудий (1994)

Семибарвний кінь (1995)

Як вчив Кожелянко-цзи (2000)

П'єси

(у співавторстві з Володимиром Сердюком)

Пластиліновий метал

Солдатське щастя

Гільйотина

Лізикава

Казка діда Зигмунда

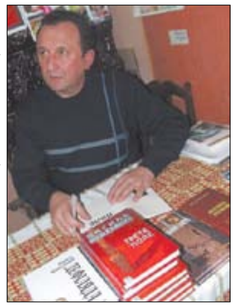

Версії
передплатний індекс: 09584
С-во про держреєстрацію ЧЦ №260 від 16.10.2003 р.

Редакція не завжди поділяє думку авторів, залишає за собою право редагувати та скорочувати матеріали. Листування лише на сторінках газети. За зміст реклами редакція відповідальності не несе. Відповідальність за якість друку несе друкарня ПП Ключук С. М., за доставку – Чернівецька дирекція «Укрпошти». При використанні матеріалів посилання на «Версії» обов'язкове. Рукописи не рецензуються і не повертаються.

Адреса редакції: 58003, м. Чернівці, вул. Л. Кобилиці, 21а, тел./факс 57-19-35 E-mail: versii@ukr.net

Наші реквізити: Код ЕДРПО 32726216 р/рах. 26004017113743 в ЧФ «УКРЕКСІМБАНК» МФО 356271

Головний редактор Людмила ЧЕРЕДАРИК
Відповідальний за випуск Ігор КОНСТАНТИНЮК

Газету надруковано в друкарні ПП Ключук С. М. м. Чернівці, вул. Заводська, 37в

Засновник: Л.Ф. Чередарик; видавець: МПП «Версії»
Ціна договірна. Зам. №986. Наклад: 16523
№52а (417), 29.12.2011-04.01.2012