ВерСіЇ

versii@ukr.net №32 04.08-10.08.2011 www.versii.cv.ua

ПОГОДА 4 – 10 серпня

4 серпня	5 серпня	6 серпня	7 серпня	8 серпня	9 серпня	10 серпня
вдень +21	вдень +23	вдень +26	вдень +28	вдень +30	вдень +23	вдень +22
вночі +14	вночі +18	вночі +21	вночі +24	вночі +25	вночі +18	вночі +17

2 стор.

Техогляд? ХАЙ ЖИВЕ ТЕХКОНТРОЛЬ!

10 стор.

Про здоров'я дбають здебільшого пенсіонери

12 стор.

Одноклассники.ua і трохи про ідеологію Михайлішина

Чорниця на Буковині зникає:

Чернівчани добре знають Театральну площу. Але такою її збудували не так вже й давно. Ще років 120 тому це була околиця міста, а далі – ліси. Обов'язком міського судді було збирати мисливців і відганяти від міста хижих звірів. Не змінилося ще й два покоління людей, а вже й сліду немає від диких лісів та звірів… Подібне, боюся, чекає і на «афини»…

Чи скуштують наші нащадки «афини»?

2 СТОР.

ДОВІДНИК, ЯКИМ КОРИСТУЮТЬСЯ ЗАВЖДИ!

www.cv.goldenpages.ua

Журналісти дадуть оцінку діям місцевої влади

Інцидент стався під час останньої сесії міської ради 28 липня, на якій розглядалися земельні питання. Депутати міськради намагалися видалити із залу вільного журналіста-телеоператора Івана Мітріка та забрати у нього відзняту касету. Це і спровокувало відкритий лист–звернення до голови правління Чернівецької обласної організації Національної спілки журналістів України Георгія Терона від журналістів краю. Останні вимагають надання розголосу неприємній ситуації з метою превентивності подібних фактів та запобіганню наступу на свободу слова.

Георгій Терон, який вчора отримав відкритого листа-звернення, сказав, що професійна спілка журналістів проведе тематичний круглий стіл, як того і вимагають журналісти. На ньому буде вироблена спільна позиція щодо дій журналістів із висвітлення діяльності органів місцевої влади та самоврядування на засадах відкритості, неупередженості та об'єктивності.

Вл. інф.

Теологи, хіміки та інженери – не в моді або Про тенденції вступу до вишів

Тенденція вступу до вищих навчальних закладів Буковини порівняно з минулим роком майже не зазнала змін. У ЧНУ лідирують за популярністю економічний (понад 2300 заяв), історичний (2125) та географічний (2065) факультети. Крім того, абітурієнти охоче подавали заяви на факультети педагогіки, психології і соціальної роботи, юридичний та іноземних мов. Останні позиції у рейтингу посіли філософсько-теологічний факультет та факультети природничих наук. Особливо хімічний.

Загалом до приймальної комісії ЧНУ було подано близько 17 тисяч заяв, що майже дорівнює минулорічній кількості. В БДМУ станом на 30 липня було зафіксовано 3575 заяв, що на тисячу перевищує кількість 2010 року. Найпопулярнішими ж спеціальностями стали фармація, лікувальна справа, педіатрія та стоматологія. Найменше заяв було подано на спеціальність «клінічна фармація». В ЧТЕІ КНТЕУ, як і в минулі роки, популярністю користуються менеджмент, фінанси і кредит та туризм. Найменше заяв нарахувала приймальна комісія на дисципліну «харчові технології та інженерія».

Цьогорічним нововведенням стало запровадження електронного подання заяв на вступ. Абітурієнти, які не мали пільг та бажали вступити на денну форму навчання освітньо-кваліфікаційного рівня «бакалавр», мали можливість надіслати документ про освіту та сертифікат Українського центру оцінювання якості освіти зі своїми результатами на e-mail.

Альона РУДНИЦЬКА, «Версії».

колонка редактора

Від міщанства до гламуру, від слоників до стразів Сваровські

Споживацтво – явище дуже агресивне. Тож хто кого: воно нас знищить чи ми – його? Я схиляюсь до першого. Бо всі ми, без винятку, – споживачі, а життя людини – це низка покупок. Так, принаймні, стверджують профі з цього питання. Спочатку ми купуємо кваліфікованого акушер-гінеколога для дружини та новонародженого, потім – путівки до дитсадка та престижної гімназії, відтак – до вишу. А ще – машину, квартиру, дачу, дружину/чоловіка, посаду і – речі, речі, речі. Кожного разу новіші, дорожчі, престижніші. Таким є життєвий шлях сучасної людини – у цьому вас і весь оточуючий світ не без успіху переконують спеціалісти з брендінгу. Хоча інтелектуали, які серед них зустрічаються доволі часто, самі з огидою беруть до рук глянцеві журнали. Та попри це вважають їх вершиною мистецтва. Того мистецтва, яке зомбує та перепрограмовує людей на потрібне не їм, а тому, хто на цьому заробляє мільйони та мільярди.

Саме тому споживацтво поглинуло сучасний світ, вважає **Володимир КОВАЛЬОВ, доцент кафедри психології педагогічного факультету ЧНУ**, який започаткував такий цікавий напрямок у психології як провінціалізм. Але про хибну ідеологію споживацтва сьогодні говорять не досить часто. І Володимир Іванович вирішив поправити ситуацію, зібравши у кав'ярні «Української книги» за своєрідним круглим столом тих, кому ця тема не байдужа і хто усвідомлює, що аналогом піднесено-звабливого слова гламур є банальне міщанство. І доки чернівецька інтелігенція не вимерла як мамонти, п. Ковальов збирається проводити її зустрічі. Бо в черзі на зникнення вона вже, на жаль, стоїть. Не дарма ж елітою держави вже визнають успішних дилерів і комерсантів, клоунів шоу-бізнесу та спекулянтів, а зовсім не тих, хто насправді заслуговує такої назви. Про це, до речі, теж говорилося за горнятком кави. Але, як на мене, дискусія закінчилася сумно, бо безрезультатно. Інтелігенція, як мені бачиться, програє цю війну. І на людство чекає попереду лише хаос. Адже воно не відмовиться від машин і комп'ютерів. І до печер ніхто не повернеться. Некомфортно там: темно, якщо без електрики, холодно та волого, коли без опалення. Але призупинити регресивний процес споживацтва нам усім ще під силу. Треба тільки трохи розкинути мізками й зрозуміти, нарешті, що технократичне суспільство, якщо воно не обмежить свої нездорові апетити, приречене...

Людмила ЧЕРЕДАРИК

Вулицями Чернівців бігатимуть... коні

Чернівецький міськвиконком запроваджує в історичній частині міста культурно-пізнавальний туристичний маршрут на бричках

Соборна площа – вул.І.Франка – Центральна площа – вул. Університетська – вул. Хотинських комсомольців – вул. М.Коцюбинського – вул. Університетська - вул. Лесі Українки – вул. Ф.Шіллера – вул. Й.Гете - вул. М.Лисенка – Театральна площа – вул. І.Котляревського – вул. А.Міцкевича – вул. І.Франка – Соборна площа. Залишилася лише дрібничка: швиденько провести конкурс «на визначення суб'єкта господарювання – перевізника з надання послуг гужовим транспортним засобом» і – вуаля, ласкаво просимо до чернівецької брички! От тільки, схоже, проїзд у такому транспортному засобі, не зважаючи на помірні ціни на сіно, будуть дорожчим, аніж, приміром, у тролейбусі чи в маршрутці.

Ігор КОНСТАНТИНЮК, «Версії»

Техогляд помер? Нехай живе техконтроль!

Для більшості українських автолюбителів уже скасовано обов'язковий техогляд автомобілів. Отож, відомий усім термін – державний технічний огляд – зникає з ужитку. Натомість з'являється – державний технічний контроль.

Таким чином побоювання учасників руху, які долають дорожні кілометри пішки, марні: кількість аварій на шляхах не зросте, бо контроль залишився. Тільки назвали його по-іншому. Суті явища це не міняє. Хіба що відтепер автоаматори самі відповідатимуть за свою безпеку.

За словами **першого державтоінспектора відділу ДАТІ УДАІ УМВС України у Чернівецькій області Романа ВИННИЧУКА**, обов'язковому технічному контролю не підлягають: легкові автомобілі усіх типів, марок і моделей, причепи (напівпричепи) до них, мотоцикли, мопеди, мотоколяски та інші прирівняні до них транспортні засоби, незалежно від строку експлуатації. Натомість легкові авто, що використовуються для перевезення пасажирів або вантажів з метою отримання прибутку, вантажні автомобілі незалежно від форми власності вантажопідйомністю до 3,5 тонн, причепи до них із строком експлуатації до двох років, тобто всі вантажні малотоножні автомобілі (для прикладу «Фольксваген Кадді»), яким більше 2 років, не залежно від того чи в приватній вони власності чи використовуються з метою отримання прибутку, будуть проходити державний технічний контроль.

Обов'язковий технічний контроль транспортного засобу передбачає перевірку технічного стану транспортного засобу, а саме: системи гальмового і рульового керування, зовнішніх світлових приладів, пневматичних шин та коліс, світлопропускання скла, газобалонного обладнання (за наявності), інших елементів у частині, що безпосередньо стосується безпеки дорожнього руху та охорони навколишнього середовища.

Щодо порядку проведення обов'язкового технічного контролю та обсягів перевірки технічного стану транспортних засобів, то вони ще не до кінця відомі, оскільки Кабінет Міністрів України їх ще не все затвердив, кажуть у відомстві.

Періодичність проходження обов'язкового технічного контролю залишається незмінною. Тобто для легкових автомобілів – це кожні два роки, для вантажних автомобілів – щороку, для автобусів та спеціалізованих транспортних засобів, що перевозять небезпечні вантажі, двічі на рік.

Бланк протоколу перевірки технічного стану транспортного засобу є документом суворого обліку. Технічний опис та зразок протоколу перевірки технічного стану транспортного засобу затверджує Кабінет Міністрів України.

Щодо страхових компаній, то, за словами з**аступника директора Чернівецької обласної дирекції НАСК «Оранта» Михайла МОТКА**, страхування для приватних легких автомобілів буде надаватися без протоколу перевірки технічного контролю, а для автомобілів на зразок таксі (які отримують прибуток із перевезень) страхові компанії обов'язково будуть вимагати протокол технічного контролю.

Лідія КИРИЛЮК, «Версії»

владі на замітку

Чорниця на Буковині зникає: Чи скуштують наші нащадки «афини»?

У темному-темному лісі, за темними пеньками, на болотах і в чагарниках росте... чорна ягода. І назва їй – чорниця. Росла б вона і далі, якби не знайшлися ті, хто вирішив підзаробити. Ті, хто ніяк не можуть усвідомити, що природні ресурси не вічні, і запаси їхні зникають.

Чорниця – це не тільки смакота, але й велика користь. Про лікувальні властивості цієї рослини годі й говорити. Дякуючи вмісту вітаміну А, вона незамінна при лікуванні зору. Бо не лише допомагає позбутися втоми очей, але й загострює зір.

Нині на Буковині сезон чорниць, або «афин», – як їх називають місцеві жителі. Ціна «кусається» і з кожним роком збільшується. Але хто має можливість, повинен не тільки їсти цю ягоду досхочу, але й заготовляти на зиму. Ягоди сушать, із них варять джем чи варення. А чи смакували ви чорничний лікер? Вишуканий смак, тонкий специфічний аромат...

Наукова й народна медицина дуже поважають цю рослину. Сирі ягоди поліпшують загальний обмін речовин. Ліки з чорниці використовують як сечогінний, протидіабетичний та в'яжучий засоби. Вони незамінні для лікування лейкозу й малокрів'я.

У нашому регіоні чорниця росте тільки у горах, та й то не всюди. Ті, хто пішки мандрують Карпатами, стурбовані станом «чорничників». Враховуючи це, члени громадської екологічної організації хімічного факультету Чернівецького національного університету «АкваБук» здійснили акцію, яку назвали «Чорниця». Вони обстежили ринки Чернівців, де продають чорницю, і забили на сполох: чимало заготівельників продають не тільки ягоди, а й самі рослини, по хижацьки вириваючи їх разом із корінням.

На ринку «Верхньому» (вул. Червоноармійська) студенти-аквабуківці побачили особливо багато продавців чорниць. Із однією з них – із селища Сергії Путильського району – поспілкувалися. Найперше поцікавилися, чому вириває рослини з корінням. На це молода жінка досить нахабно відповіла, що на полонині «афин» дуже багато і це їм, мовляв, не зашкодить. Моїх вихованців, а я саме викладаю на хімічному факультеті, вразила не стільки грубість продавчині, як абсолютна відсутність екологічної просвіти і виховання у тій школі, де вона навчалась. Адже за такого хижацького ставлення до природних багатств, вони досить скоро щезнуть. І наступне покоління буде тільки в книжках читати про «афинники», які колись килимом вкривали Карпати. Ще 35 років тому на околиці села Виженка, що у Вижницькому районі, люди збирали чорницю. Тепер її там немає. А у с. Шепіт Долішній того ж району в горах чути гуркіт від потужних машин, які вивозять деревину. Одне слово, ліс зникає, а разом з ним – і «афинники».

Так, чорниця – лікарська рослина і тому її треба заготовляти. Але не такими варварськими способами, як це роблять чимало місцевих заготівельників: вони серпами нарізають мішки рослин. Стовбур чорниці досить твердий і за такої заготівлі частина коріння висмикується з ґрунту, а залишки рослин гинуть. Навіть зрізування рослин ножем часто-густо шкодить корінню. Найкраще для цього застосовувати ножиці.

Ми звикли, що у нашій області проводять екологічні акції «Первоцвіт», «Ялинка», мета яких зупинити знищення весняних первоцвітів і самовільну заготівлю новорічних ялинок. На часі – запровадити акцію «Чорниця», бо інакше унікальні природні «афинники» Карпат зникнуть. Громадська екологічна організація «АкваБук» ЧНУ започаткувала цю роботу. Закликаємо небайдужих долучитися до цієї справи. Телефон для контактів: 067-49-93-273.

І, насамкінець, прошу вважати цю публікацію запитом до голови сільської ради села Сергії, Путильського району. Прошу його повідомити мені, голові Громадської ради при державному управлінні охорони навколишнього природнього середовища у Чернівецькій області, прізвище заготівельниці чорниць, яка зображена на знімку. Звертаюся також до посадової особи Путильського району – екологічного інспектора. Хотілося б отримати інформацію про заходи, які можуть запобігти знищенню чорничників у Карпатах.

Ярема ТЕВТУЛЬ, професор, голова Громадської ради при державному управлінні охорони навколишнього природного середовища у Чернівецькій області, голова ради ГЕО «АкваБук»

«Фронтовики» проти земельного «дерибану»

– Чинна міська влада та депутатський корпус намагаються протягнути у сесійній залі незаконні земельні рішення щодо виділення земельних ділянок собі і своїм ближнім, – заявив, коментуючи останню сесію у міськраді Олексій КАСПРУК, керівник фракції «Фронту Змін» під час прес-конференції.

– Останню сесію у міській раді я би назвав «дерибанною», на ній неодноразово було порушено чинне законодавство... Хто був у сесійному залі, міг почути цей опус, який сказав начальник юридичного управління Олександр Шиба, що «в принципі ми приймаємо це рішення з порушенням законодавства, але трішечки...» Так, за клопотанням депутата Дмитра Сірмана депутату Юрію Ткачуку було надано 15 соток в Садгорі, в дуже гарному місці, під будівництво. Орієнтовна оціночна вартість цієї ділянки – десь 150-200 тисяч гривень. Вона була вилучена з переліку земельних ділянок, які мали б виставлятися на земельний аукціон. Думаю, це був або розрахунок з депутатом за голосування, або ж на прикладі Ткачука спробували, чи пройде таке нахабне загарбання землі, – зазначив п. Каспрук.

Він стверджує, що депутати намагалися також додатково виділити дві земельні ділянки загальною площею 2,5 га двом садівничим товариствам.

– І це не зважаючи на те, що є рішення виконавчого комітету минулого року, яким заборонено додатково виділяти садовим товариствам землю, яка за генеральним планом переходить у житлову зону. Тобто, це була класична схема отримання землі під забудову без черги, аукціонів, конкурсів. Проте ще до сесії ми обурилися таким рішенням, тому на виконкомі за два дні до сесії воно було терміново зняте...

Ігор КОНСТАНТИНЮК, «Версії»

ЦИФРИ ТИЖНЯ:

13,6 млн. грн

склав обсяг робіт з капітального ремонту та реконструкції житлового фонду житлово-комунального господарства області у 2010 році.

За ці кошти відремонтували та реконструювали 3 котельні, замінили один котел, а ще 5 – капітально відремонтували. Замінено 7,33 км водопровідних, 2,65 км каналізаційних, 4,2 км теплових мереж, 32 штуки запірної арматури, а також виконано капітальний та середній ремонт 20 тролейбусів та 7 км контактної мережі.

Для зменшення ресурсоспоживання станом на 1 січня цього року встановлено 935 побудинкових лічильників холодної води та 159 побудинкових лічильників теплової енергії.

Євросоюз поділився із заставнівськими лікарями досвідом та лапароскопом

На базі Заставнівської центральної районної лікарні розпочато річний проект «Використання провідного медичного досвіду – основа покращення якості медичних послуг у регіоні».

Любомир ШЕВЧУК у чернівецькому прес-клубі під час презентації проекту

– Завдячуючи цьому проекту, ми, перш за все, отримали можливість запровадити в районній лікарні сучасні малоінвазивні методи хірургічного лікування, – каже **Любомир ШЕВЧУК, заступник головного лікаря Заставнівської ЦРЛ**. – Його переваги в тому, що вони менш травматичні, тобто, під час операції робляться лише маленькі розрізи, через які вводяться зонди, і за допомогою лапараскопічної техніки здійснюється хірургічне втручання. Тривалість операції зменшується до 20-30 хвилин і, відповідно, тривалість наркозу також. Стають меншими ризики виникнення різних ускладнень, значно скорочуються реабілітаційні терміни. Неабиякою перевагою також є значне здешевлення лікування...

Проект реалізується в межах спільної операційної програми Румунія-Україна-Молдова разом з Сіретською міською радою (м. Сірет, Румунія) та в партнерстві з Буковинською Агенцією Регіонального Розвитку. Отож, заставнівські лікарі не тільки отримають сучасне обладнання, а й ще матимуть чудову нагоду обмінятися досвідом зі своїми румунськими колегами.

Ігор КОНСТАНТИНЮК, «Версії»

Руслан Гунчак залишається в «Буковині»

Принаймні, ще на рік

Кращий бомбардир першості України (перша ліга) 2010/2011 Руслан Гунчак підписав контракт із ФСК «Буковина» ще на один рік. У чернівецькій команді він виступатиме під звичним для себе 35-им номером.

Дворічний контракт з клубом підписав також головний тренер Вадим Заяц.

– Майбутнє «Буковини» ми повязуємо саме з Вадимом Григоровичем. Віримо у те, що він виправдає наші сподівання, – зазначив **генеральний директор ФСК «Буковина» Микола КЛИМ**.

Нагадаємо, що під орудою Вадима Зайця чернівецька «Буковина» здобула путівку до першої ліги. Дебют у першому дивізіоні для нашої команди завершився 7-им місцем.

Вигукуючи «Юля-Юля!» та «Майдан!»

Представники опозиційних сил Буковини під стінами Чернівецької ОДА мітингували проти політичних репресій

Під прапорами ВО «Батьківщина», «Фронту змін», ВО «Свобода», «Народної Самооборони» та Народного Руху України зібралися більше 200 чернівчан, вимагаючи припинити політичні репресії, систематичне порушення прав та свобод громадян і згортання демократичних процесів в Україні.

– Доказом цього є безпідставне переслідування представників опозиції, порушення кримінальних справ проти членів попереднього уряду, – зазначили у своїй заяві учасники мітингу-протесту. – Таким чином влада намагається відвернути увагу людей від величезних проблем, що накопичуються в суспільстві. Влада вдається до псевдореформ, наслідком яких є закриття шкіл, лікарень, установ культури, підвищення пенсійного віку та трудового стажу тощо. Як наслідок, 80% громадян України проживають за межею бідності. Водночас, кількість офіційно зареєстрованих мільйонерів значно зросла.

Ігор КОНСТАНТИНЮК, «Версії»

Світова перемога чернівчанина

Бронзову медаль у Тайвані на міжнародній XXII олімпіаді з біології виборов випускник чернівецької гімназії №2 Андрій ВОЛКОВ. А за першість у ній змагалися учасники із 62-х країн світу.

До речі, Андрію вчора виповнилося 17 років.

Великому кораблю – велике плавання!

Вітаємо!

Аби вижити, треба мислити... екологічно

Учасники транскордонного проекту «THINK GREEN», в якому беруть участь недержавні громадські організації України, Румунії та Молдови, презентували свою програму під час засідання чернівецького прес-клубу.

– Ми об'єднали зусилля, щоби навчити громадян своїх держав екологічному мисленню. Бо тільки думаючи по-зеленому, можна зберегти майбутнє, в якому не буде місця сміттю вздовж водойм і лісозахисних смуг, – наголосила **партнерка програми з боку України Марина КОНЯК**. – А для цього треба закладати фундамент екологічної свідомості.

Триватиме проект 12 місяців. Частково він фінансуватиметься Європейським Союзом, а решту коштів мають знайти його організатори.

Лідія КИРИЛЮК, «Версії»

2006-й: Блиск і злидні політичних «куртизанок»

2006-й – чудовий рік... розчарувань. Недалекі люди бояться розчарувань. А кмітливіші їх просто обожнюють. Адже розчарування – це прорив до правди. Правди, яка мала б зцілювати, тверезити, надихати. Тож як несправедливо звинувачують майданних революціонерів! Щось вони там не виконали, не встановили всесвітньої справедливості. Але їхнє сакральне завдання було зовсім іншим – позбавити українця ілюзій. Дурних мрій, що його проблеми вирішуватиме добрий дядя-політик з сітілайта чи банера. Їхнім завданням було – жорстоко кинути народ, щоби запам'ятав. Аби й думки не виникло, що хтось тобі принесе свободу у зубах і подарує її. Адже за свою свободу треба боротися чи не щодня, самому, а лукаві дяді з сітілайтів і банерів її переважно забирають.

«Нє розстанусь с комсомолом...»

Однією з найбільших для області політичних подій 2006 року стала неурочиста зміна команди ОДА, яку очолював знаний науковець Микола Ткач. За рік стало зрозуміло: державою подекуди не може керувати не тільки кухарка, але й професор. Звіти команди Ткача були кумедні, цифри безглузді, кроки суперечливі. Якось тільки в одному звіті я нарахував 56 покращень життя, зафіксованих чиновниками команди Ткача. І, що показово, люди не помітили жодного. В одному з таких звітів на папері працевлаштували 15 тисяч буковинців, що складало б майже три заводи «Кварц» радянського періоду. Цифра фантастична. Мені досі цікаво, хто був наш місцевий підрахуй, який видавав такі числа? Особливим номером програми тривалий час були виступи Бориса Баглея, тодішнього заступника губернатора. Як правило, він починав з тези: «ми прийшли як мінімум на десять років». Мені це видавалось кумедним. Лише зараз я зрозумів, що Борис Михайлович казав святу правду. Просто себе він називав – «ми». Але в цілому відчувалося, що політична простота сягнула межі. І навіть виходила за цю межу. І врешті на Буковину надіслали нову губернаторську команду з Криму на чолі з Володимиром Кулішем.

Взірцеве обличчя відмінника, виключно правильні і досить нудні доповіді Володимира Івановича завжди підштовхували до думки, що комсомол неправильно сприймають як політичну організацію часів СРСР. Комсомол – це особливий стан душі. Настільки ж своєрідний і оригінальний, як, скажімо, стан зомбі на Гаїті. Скажіть, за якою прикметою можна було б сказати, що у п. Куліша комсомольське обличчя? За якою... Але ж воно комсомольське! Мало того, таке ж обличчя, наприклад, у соратника Куліша п. Лієва, якого радянська влада за віком тільки ледь зачепила. І в цьому ще одна таємниця нашої непересічної землі: комсомольці формуються, коли вже немає радянської влади.

Треба сказати, що побачивши команду Куліша, народ одразу заспокоївся, ніби вжив заспокійливого седуксену. Так дивно діють комсомольські чари. І область увійшла в режим щасливого і сонного застою. Найбажанішого стану на Буковині.

Перша ознака, що нічого нового не передбачається, була в тому, що команда одразу прийнялася за наведення справедливості у лісовій галузі. «Стільки-то кубометрів лісу недорахували, пора заборонити вивіз ліса-кругляка, починати орієнтуватися на нашого виробника меблів», – метав громи та блискавки новий губернатор. Громадяни зазвичай сприймають такі промови, як серйозну політичну компанію. Але насправді – це кодові слова, які діють на чиновників як послання Кашпіровського. Всі одразу засинають і безперестанку кивають головою. А прокидаються лише при новій зміні губернатора. Причому у деяких в цей момент може трапитися рецидив енурезу (нетримання сечі). Одразу від трьох причин: від щастя, від страху, від загальної вразливості.

До речі, мене завжди цікавила таємниця відкритих вікон. Це якась особлива традиція таємної касти буковинських чиновників. У день, коли в ОДА змінюється господар, там завжди відкривають зранку вікна. Чи то для того, щоби вивітрився дух старого, або справді люди почуваються, що вони прокинулися і хочуть вдихнути нового свіжого повітря. Жодного разу, щоправда, не бачив, щоб якийсь вірний васал хотів викинутися з горя з вікна. Чому в цей день в ОДА завжди відкриті вікна?

Але за усіма живописними і жартівливими зауваженнями треба підкреслити одну важливу тезу. Після Майдану, який недруги прозвали дискотекою, до влади справді прийшли великі любителі дискотек – колишні комсомольці. Якщо б читач не полінувався і перевірив, скільки колишніх секретарів комсомолу займали в цей період керівні посади в інших українських областях, то був би глибоко вражений цієї кількістю..

«Вибєрі мєня, вибєрі мєня, птіца счастья завтрашнєго дня...»

Кажуть, талант неможливо виміряти. Але виміряти неможливо і банальність, пересічність. Треба сказати, що буковинські політики, за рідкісним включенням, винятково талановиті у своїй безталанності. У мене мрія створити колекції передвиборчих заголовків, як мірила банальності. «Теофіл Бауер: Я йду до чернівчан із правдою». «Петро Гасюк: у наших списках шановані люди готові перемагати», «Борис Баглей: впевнений у нашій перемозі», «Валерій Чинуш: мер повинен представляти не партію, а місто», «Володимир Куліш: оцінюю людей за справами», «Сеничак – енергія майдану». Уявіть собі, це заголовки одного номера газети 2006 року! Завжди цікаво, хто купується на такі «глибокі» думки?! Хто читач цих нудних полотен?! Утім, беззмістовні інтерв'ю – це, очевидно, традиція українських передвиборчих карнавалів. Адже наші політичні компанії можна вважати карнавалами і навіть порівнювати їх із великим бразильським карнавалом за розпалом пристрастей. Щоправда, наш – гарячіший. Якщо під час карнавалу в Ріо якась жінка танцює, прикрасивши себе пір'ям, то вона все ж не думає, що вона – жар-птаха. Як і мулат, одягнений у костюм пірата, все ж розуміє, що він – офісний працівник. А в нас чимало тих, хто просто вийшов помахати прапором за десять баксів, відчуває себе і помаранчевими, і біло-блакитними, червоними по-справжньому. Їх танці щирі і натхненні. Не зважаючи на карнавальний настрій виборців, це момент, коли депутати почуваються дуже бідними. Вони фактично жебракують, випрошуючи голоси і викидаючи все, що поцуплено, нажито, зароблено й приховано до жадібної електоральної пащі.

Результати виборів показали, що біло-блакитні і БЮТ на Буковині набрали популярності. А «Наша Україна» з її антикварною програмою відновлень історичної правди (у свій версії), побудови моносуспільства передбачувано пасе задніх. Але, оскільки наше життя не може обійтися без приголомшливого абсурду, після виборів «Наша Україна» на Буковині не тільки залишилася партією влади, але й зміцнила позиції.

Депутатська дільче віта

В одному з попередніх оглядів написав, що наприкінці епохи Кучми склалася так звана система. Неписаний кодекс українського чиновництва почав регулювати стосунки у владі. Приблизно в ті ж часи складався особливий стиль відпочинку українських посадовців. Адже вони почувалися першими і мали формувати цей стиль. До них у пострадянській Україні ніхто не мав таких фінансових можливостей. Їхні попередники почувалися скутими і не могли повною мірою реалізувати свої мрії. А тепер постало питання: про що мріяти? Якщо гроші зароблені, вони мають бути витрачені. Те, що наші депутати і чиновники – плоть від плоті народу, довели їхні простуваті бажання. Бо одним із стрижнів нового стилю стали дороге і понтове «бухло» та молоді ляльки-дівчата. Це навіть пригнічує своєю банальністю.

У 2006 році буковинська міліція затримала чиновницю обласної податкової адміністрації, яка займалася не ґешефтами і махінаціями з бюджетними коштами, а... сутенерством. Причому, як повідомили правоохоронці, дівчата призначалися для посадовців. Хто був клієнтом цього «бюро добрих послуг», міліціонери громадськості не повідомили. Сказали тільки, що справи у сутенерки йшли просто відмінно, а дівчат досвідченим оком вона відбирала у навчальних закладах. Список же клієнтури, вочевидь, став надбанням міліціонерів. Чи не для того, щоби час від часу нагадувати про себе кому треба...

Щодо дорогого алкоголю, його почали не тільки завозити, але й виготовляти на вітчизняних теренах. Зокрема, одна з фірм на буковинських теренах активно рекламує 2006 року хіт-сезону: кактусову горілку. Екзотично. Не соромно. Дорого звучить. А це головна з вимог тодішнього та й теперішнього бомонду.

З точки зору вивчення нового стилю, цікава газетна «розборка» 2006-го одного з членів кримської команди Юрія Космачевського із Віктором Довганичем, Володимиром Кулішом тощо. Виявляється, дорогі клуби – теж ознака стилю. Багато абзаців відповіді Космачевського своїм ворогам починається так: «Я пішов у Сорбонну», «Ми зустрілися з депутатом у Сорбонні», «Сорбонна – дуже добрий заклад, але мені не подобаються охоронці», «Я побачив у «Сорбонні» ту дівчину, що мене кинула». Таке відчуття, що п. Космачевському доводилося більше працювати у «Сорбонні», ніж в ОДА. І всі головні події, сварки, угоди тощо відбувалися саме там. І, схоже, на жаль, це не припущення...

Сергій ВОРОНЦОВ

Політична реклама 2006-го. Маркс з Енгельсом відпочивають

Можливий політичний клуб тих часів?

АФІША

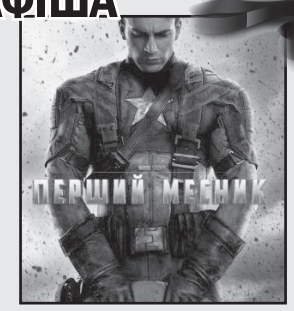

«КІНОПАЛАЦ ЧЕРНІВЦІ»
«Перший месник 3D»: 10.55, 13.05, 19.10, 21.20; «Гаррі Потер та смертельні реліквії. Частина друга»: 17.00; «Училка»: 09.15, 15.15.

ПАЛАЦ КІНО ІМ. О. КОБИЛЯНСЬКОЇ
Великий зал. «Перший месник»: 10.00, 12.10, 19.20, 21.40; «Гаррі Потер та смертельні реліквії. Частина друга»: 14.20, 16.50.
Малий зал. «Нестерпні боси»: 12.00, 13.40, 15.30, 17.20, 19.10, 21.00.

ХУДОЖНІЙ МУЗЕЙ
Ювілейна персональна виставка живопису О. Приходнюка (до 75-річчя від дня народження).
Виставка творів М. Катеринюка (різьблення по дереву, карбування) із фондів ЧХМ.
Виставка творів Віктора Мандзюка «Грані творчості» (живопис, графіка, дизайн).
Виставка вибраних робіт III Національного фотоконкурсу ім. С. Назаренка.

Філія «КЕЙ СТОУН ЧЕРНІВЦІ» ТОВ "КЕЙ СТОУН" проводить прилюдні торги по реалізації арештованого нерухомого майна, яке належить Товариству з обмеженою відповідальністю «Імперіал Макс ЛТД» /м. Чернівці, вул. Достоєвського, 3А/144, код ЄДРПОУ 35096770/, а саме: Лот №1: нежитлова будівля ангару (літ. «А») загальною площею 1512,00 м.кв., що знаходиться за адресою: Чернівецька область, Вижницький район, с. Лукавці, вул. В. Івасюка, №6-Б. Будівля одноповерхова, фундамент-бетонний стрічковий, стіни-цегляні, бетонні колони; підлога-бетонна стяжка, перекриття-ж/б плити, покрівля-азбестоцементні хвилясті листи, наявне електроосвітлення, стан будівлі задовільний. Земельна ділянка розміром 0,5246 га – державна власність. Стартова (початкова) ціна – 741917грн. без ПДВ. Гарантійний внесок-22257,00грн. без ПДВ. Ознайомитися з майном можна кожен робочий день з 09:00 год. до 16:00 год. за його місцезнаходженням, звернувшись до організатора прилюдних торгів. Бажаючим взяти участь у прилюдних торгах необхідно звернутися до організатора прилюдних торгів для реєстрації за адресою: м. Чернівці, вул. Хотинська, 4М, філія «КЕЙ СТОУН ЧЕРНІВЦІ». Гарантійні внески вносяться на р/р 26000056201083 ЗАТ "ПриватБанк" Столична філія в м. Києві, МФО 380269, код ЄДРПОУ 35310568, одержувач-ТОВ «КЕЙ СТОУН». Прилюдні торги відбудуться „22" серпня 2011 року о 10:00 год. за адресою: Чернівецька область, м. Вижниця, вул. Українська, 95, у приміщенні Відділу ДВС Вижницького районного управління юстиції. Реєстрація припиняється за годину до початку прилюдних торгів. Остаточна оплата за придбаний об`єкт здійснюється протягом десяти робочих днів з дня підписання протоколу про проведення прилюдних торгів, не враховуючи дня проведення прилюдних торгів, на р/р 37310001002796 в ГУДКУ в Чернівецькій області, МФО 856135, код ЄДРПОУ 34831565, одержувач- Відділ ДВС Вижницького РУЮ. Майно реалізується за кошти і в рахунок погашення заборгованості перед ЧФ КБ «Укрінбанк», м. Чернівці, вул. Головна,89. Додаткова інформація за тел. (0372)-54-38-81.

Чернівецька філія ТОВ «ТД Укрспецреалізація», м. Чернівці, вул. Севастопільська, 18А, офіс №5, ЄДРПОУ 37142158 проводить прилюдні торги з реалізації арештованого нерухомого майна: ЛОТ № 1. Житловий будинок (Літ. А), заг. площею 96,30 м. кв., гараж (літ. Б), вбиральня (літ. Б), колодязь (1), огорожа (№2-4), за адресою: вул. Штефана чел Маре, 7, с. Магала, Новоселицького р-ну, Чернівецької обл. Житловий будинок (Літ. А) заг. площею 96,30 м. кв.; висота – 4,64 м; фундаменти – бетон; стіни, перегородки – керамічний блок; перекриття – дерев`яне; дах, покрівля – шифер; підлоги – плитка, перкет; інженерно-технічне обладнання – енергопостачання 220 В, опалення пічне. Фізичний знос – 40%. Гараж (Літ. Б) загальною площею 22,80 м.кв.; висота – 3,10 м; фундамент - бетон; стіни – шлакоблок; дах, покрівля – шифер; підлоги – бетон; інженерно-технічне обладнання – енергопостачання 220 В. Вбиральня (Літ. В) загальною площею 1,20 м.кв., дощата, на одне вічко. Колодязь (1) – кам'яний. Огорожа (№2-3) – металева, оцинковані та профільні листи. За даним житловим будинком рахується земельна ділянка загальною площею 0,25 га для будівництва та обслуговування житлового будинку. Вказана земельна ділянка знаходиться у віданні Магальської сільської ради Новоселицького району Чернівецької області та є неприватизованою. Домоволодіння належить боржнику на підставі Свідоцтва про право власності на нерухоме майно. Стартова (початкова) ціна – 162954,75 грн. (без ПДВ) (договір № 1-25005). Гарантійний внесок у розмірі – 4073,87 грн. (без ПДВ) вноситься на поточний рахунок № 26003060591142 в ПАТ КБ «Приватбанк», МФО 300711, Код ЄДРПОУ 33829204, одержувач ТОВ "Торговий дім Укрспецреалізація". Посилання в платіжних документах на номер договору є обов'язковим. Торги призначені на 22 серпня 2011р. о 14:00 год. за адресою: с. Магала, Новоселицький р-н, Чернівецька область, в приміщенні сільської ради. Остаточний термін подачі заяв 22 серпня 2011р. о 13:00 год. Остаточна оплата за придбаний об'єкт здійснюється протягом десяти днів (не враховуючи вихідних та святкових днів) з дня затвердження протоколу про проведення прилюдних торгів на депозитний рахунок № р/р 37311002002813 в ГУДКУ в Чернівецькій області, МФО 856135, ЄДРПОУ 35039686, одержувач: ВДВС Новоселицького РУЮ. Майно реалізується за кошти в рахунок погашення заборгованості перед КС„Буковина" Ознайомитися з майном можна щодня по його місцезнаходженню, звернувшись до організатора прилюдних торгів з 9-00 год. до 18-00 год. Бажаючим взяти участь у прилюдних торгах необхідно звернутися до організатора прилюдних торгів для подачі заяв за адресою: м. Чернівці, вул. Севастопільська, 18А, офіс №5,
Довідки за телефонами: 0372 583339

Філія «КЕЙ СТОУН ЧЕРНІВЦІ» ТОВ "КЕЙ СТОУН" проводить аукціон по реалізації арештованого майна, яке належить Товариству з обмеженою відповідальністю «Імперіал Макс ЛТД» /м. Чернівці, вул. Достоєвського, 3А/144, код ЄДРПОУ 35096770/, а саме: Лот №1: станок подольний ЦЕРМ-25, 2005 р.в., б/к. Стартова (початкова) ціна - 20847 грн. без врахування ПДВ. Гарантійний внесок-625,00грн. без ПДВ. Лот №2: пилорама Р-63, 2006 р. в., б/к. Стартова (початкова) ціна – 11621 грн. без ПДВ. Гарантійний внесок-348,00грн. без ПДВ. Лот №3: погрузчик ГАЗ-52, 2006 р. в., б/к. Стартова (початкова) ціна – 12828 грн. без ПДВ. Гарантійний внесок-384,00грн. без ПДВ. Лот №4: станок заточний ТЧПП-7, 2003 р. в., б/к. Стартова (початкова) ціна – 9039 грн. без ПДВ. Гарантійний внесок-271,00грн. без ПДВ. Лот №5: тельферну установку ВДП-315, 2007 р. в., б/к. Стартова (початкова) ціна – 897 грн. без ПДВ. Гарантійний внесок-26,00грн. без ПДВ. Ознайомитися з майном можна кожен робочий день з 09:00 год. до 16:00 год. за його місцезнаходженням, звернувшись до організатора аукціону. Бажаючим взяти участь в аукціоні необхідно звернутися до організатора аукціону для реєстрації за адресою: м. Чернівці, вул. Хотинська, 4М, філія «КЕЙ СТОУН ЧЕРНІВЦІ». Гарантійні внески вносяться на р/р 26000056201083 ЗАТ "ПриватБанк" Столична філія в м. Києві, МФО 380269, код ЄДРПОУ 35310568, одержувач-ТОВ «КЕЙ СТОУН». Прилюдні торги відбудуться „22" серпня 2011 року об 11:00 год. за адресою: Чернівецька область, м. Вижниця, вул. Українська, 95, у приміщенні Відділу ДВС Вижницького районного управління юстиції. Реєстрація на аукціон припиняється 17 серпня 2011 року об 11-00 год. Остаточна оплата за придбаний об`єкт здійснюється протягом семи робочих днів з дня підписання протоколу про проведення аукціону, не враховуючи дня проведення аукціону, на р/р 37310001002796 в ГУДКУ в Чернівецькій області, МФО 856135, код ЄДРПОУ 34831565, одержувач- Відділ ДВС Вижницького РУЮ. Майно реалізується за кошти і в рахунок погашення заборгованості перед ЧФ КБ «Укрінбанк», м. Чернівці, вул. Головна,89. Додаткова інформація за тел. (0372)-54-38-81.

теле ВерСії 8 серпня понеділок

УТ-1

ТРК "Ера".
06.00 "Доброго ранку, Україно!"
06.01 Ранкова молитва.
06.05,06.30,07.00,07.30,08.00 Новини.
06.10,07.05,08.05 Спорт.
06.15,07.10,08.10 Погода.
06.20 Вертикаль влади, ч. 1.
06.35 Вертикаль влади, ч. 2.
06.45 Православний календар.
07.45 М/ф.
08.15 Огляд-преси.
08.40 Корисні поради.
УТ-1.
09.00 Підсумки тижня.
09.20 Т/с "Роксолана". Фільм 1. "Настуня".
10.15 Місяць без жінок.
11.00,13.25,17.40,18.15,19.05,-22.50 Погода.
11.05 Перш за все, ми люди, ч. 1.
11.45 Шеф-кухар країни.
12.35 Право на захист.
12.55 Армія.
13.10 Кордон держави.
13.30 Х/ф "Вони йшли на Схід".
16.15 Х/ф "Сто тисяч".
17.50 Вікно до Америки.
18.20 Новини.
18.45 Euronews.
19.10 Х/ф "Дачна подорож сержанта Цибулі".
20.25 Сільрада.
20.40 На добраніч, діти.
21.00 Підсумки дня.
21.25 Світ спорту.
21.45 Футбольний код.
22.55 Трійка, Кено.
ТРК "Ера".
23.00,00.00,00.30 Підсумки.
23.15 Від першої особи.
23.50 Погода.
00.10 Спорт.
00.15 Вертикаль влади, ч. 1.
00.35 Вертикаль влади, ч. 2.
00.50 Корисні поради.
УТ-1.
01.20 Підсумки дня.
01.45 Світ спорту.
01.55 Т/с "Європейський конвой".
03.35 Х/ф "Золотий ключик".
04.55 М/с "Сандокан".

"1+1"

06.25 Т/с "Тільки кохання".
07.20 Комедія "Усміхнись, песику".
09.25 "Смакуємо".
10.00 Т/с "Майстер і Маргарита".
10.55 Х/ф "Вогнем і мечем".
14.45,01.55 Мелодрама "Сліпе кохання".
17.55,04.45 Мелодрама "Прогулянка Парижем".
19.30,23.55 "ТСН".
20.10 Т/с "Доярка з Хацапетівки 3".
21.00,21.30,22.05 Т/с "Інтерни". (2).
22.30 "Зняти все".
23.00 "Ілюзія безпеки".
00.10 Трилер "Самотні серця". (3).

ІНТЕР

05.45 Х/ф "Рідна кров".
07.10 Х/ф "Мій принц".
09.00 Т/с "Повернення Мухтара 2".
11.00 Т/с "Навігатор".
12.00,04.10 "Знак якості".
12.45 Т/с "Спальний район".
13.35 "Сімейний суд".
14.30 "Юрмаліна-2010".
16.25 "Чекай на мене".
18.05 Т/с "Бумеранг з минулого".
19.00 Т/с "Обручка".
20.00 "Подробиці".
20.25 Т/с "Серце Марії".
21.25 Т/с "Знахар". (2).
23.30,03.25 Д/ф "Тридцять років самоти. Ян Арлазоров".
00.25 Х/ф "Нормальне життя". (2).
02.10 "Подробиці" - "Час".
02.35 Д/ф "Діти - герої".
04.35 "Формула кохання".

ICTV

05.45 Служба розшуку дітей.
05.50,06.30,01.40,02.55 Погода.
05.55,02.30 Факти.
06.10 М/с "Пригоди майстра кунг-фу".
06.35,09.00,12.55,19.10,01.35 Спорт.
06.40 Диво-люди.
07.15 12 найкращих шахраїв України.
07.40 Провокатор.
08.45 Факти. Ранок.
09.05,16.35 Т/с "Ливарний".
11.05,13.00 Т/с "Майор Вєтров".
12.45 Факти. День.
13.30 Х/ф "Помри, але не зараз".
18.45 Факти. Вечір.
19.15,00.40 Надзвичайні новини.
20.10 Т/с "Братани".
22.30 Факти. Підсумок дня.
22.45 Т/с "Пани офіцери".
01.45 Т/с "Втеча з в`язниці 4".
03.00 Т/с "Термінатор: Хроніки Сари Коннорс 2".
03.45 Під прицілом.
04.35 Т/с "Герої 3".

5 КАНАЛ

06.00 Програма передач.
06.01,23.30,04.00 "Час-Тайм".
06.15,10.15,13.10,17.15,18.40 "Погода на курортах".
06.20,08.06,18.55,23.45,00.15,-04.20 "Час спорту".
06.30,07.25,19.30 "Час: важливо".
07.00,08.00,09.00,10.00,11.00,-12.00,13.00,14.00,15.00,16.00-,17.00,19.00,20.30,03.00 "Час новин".
07.05,09.05,23.50,03.25,04.15 "Бізнес-час".
07.15,09.15,11.20,12.20,14.10,-16.10,17.50 "Погода в Україні".
07.50,00.25 "Автопілот-новини".
08.15,10.55,18.10,00.20 "Погода у світі".
08.25,00.35,03.55,04.55,05.55 "Огляд преси".
08.30,18.45 "Київський час".
08.40 "Трансмісія".
09.25,13.20,14.20 "5 елемент".
10.30,11.30,12.30 "Прес-конференції у прямому ефірі".
15.20,16.20 "Час інтерв`ю".
17.25 "Територія закону".
18.00,00.00 "Час новин" (рос. мовою).
18.15 "Енергонагляд".
21.00,01.00,05.00 "Час".
22.00,01.50 "Українські пристрасті".
03.30 "Велика політика".
04.30 "Життя цікаве".

ТВА

7.00, 9.50, 17.20, 22.00, 23.55, 4.30 Погода
7.05, 9.55, 17.25, 22.05, 00.00, 4.35 Погода на курортах
7.15 Ранок Надії
7.45, 17.00 Дитяча програма «Про казки»
8.25, 22.30 Т/С «Служба порятунку 112»
8.50, 15.00 Т/с «Чи боїшься ти темряви?»
9.15, 15.30 Т/С «Джин у домі»
9.45, 12.00, 19.30, 00.05 Познайомимось?
12.05, 19.35, 00.10 Панно Кохання
14.05, 4.40 Т/С «Модельна агенція Джен Д Кіт»
16.00 Привітай
17.15 Церква і світ
21.30, 23.30, 4.00 Теми дня
21.55, 4.25 Я маю право
23.00 Т/С «Лікарня»
2.05 Т/С «Ворон»
2.55 Твій спорт
3.30, 5.30 Диваки

ТРК "УКРАЇНА"

06.00 Срібний апельсин.
06.40,17.00,19.00,03.30 Події.
07.00, 18.00 Т/с "Єфросинія. Продовження".
08.00 Т/с "Глухар".
11.00 Т/с "Вісяки 2".
13.00 "Хай говорять. Капітанові дочки".
14.00 Т/с "Слід".
15.35 Щиросерде зізнання.
16.00 Федеральний суддя.
17.15,03.50 Критична точка.
19.20 Т/с "Чоловік в мені".
20.20 Т/с "Глухар".
23.20 Х/ф "Орел дев`ятого легіону". (2).
01.40 Х/ф "Психо". (3).
04.30 "Хай говорять".
05.15 Т/с "Любов та інші дурощі".

«ЧЕРНІВЦІ»

07.00 «Малятко»
07.20, 09.50, 15.20, 17.00, 19.50, 01.20 «Парад планет»
07.50, 09.00, 13.10, 16.00, 19.40, 21.50, 00.25 «Погода»
08.00 «Служба порятунку»
08.30 «Західний експрес»
09.05 «Біоритм»
10.00, 20.00, 00.40 «Вулиця Святкова, 1»
11.30, 01.30 «Блискуча година від М2»
13.15 «Золота колекція кінематографа»
15.30 «Фільми та зірки»
16.05 «Музична програма» (рум. мов.)
17.10 «Феєрія мандрів»
17.55 «Біографії»
19.00, 21.30 , 00.00 «Чернівецький репортер»
19.45, 21.55 «Афіша»
22.10 Х/ф «Заражений» (2)

ТРК «БУКОВИНА»

06.05, 09.00, 14.30, 17.00, 03.15 «Музичний експрес»
06.45 «Тайм-аут»
07.00 «Ранок на Буковині»
08.00, 10.00, 13.00, 16.00, 19.00, 21.30, 00.00 «Новини»
08.20, 10.20, 13.10, 16.10, 19.20, 21.50, 00.20 «Погода»
08.25 «Невигадані історії»
09.30, 12.00 Т фільм
10.25 «Доброго ранку, Буковино!»
11.35 «Зелений БУМ»
13.15 «Акценти»
13.55 «Буковинчики-веселинчики»
15.00, 00.25, 05.20 «А музика звучить…»
16.15 М фільми
16.25 «Країна талантів»
17.30 «Вечірня студія»
18.30, 21.15 «Спорт – тайм плюс»
18.45, 21.55 «Надзвичайні події»
19.30 «Зав'язь»
20.00 «Енциклопедія дизайну»
20.30 «Час країни»
21.00 «Вечірня казка»
22.00, 04.00 Х/фільм
01.20 Т серіал
02.30 «Роздуми про сокровенне»

ТЕТ

05.45 "Гола правда".
06.10 Т/с "Інститут шляхетних панянок".
07.00,08.00 "Телепузики".
07.30,08.30 "Мультик з Лунтіком".
09.00 Т/с "Ранетки".
10.00 Т/с "Нано любов".
11.00,01.50 "Гламурні штучки та заучки".
12.00 "Інтуїція".
13.00 "Давай одружимося".
14.00,19.20 Т/с "Моя прекрасна няня".
15.30 "Твою маму!"
16.00 "Дом 2".
17.00 Т/с "Універ".
18.25 Т/с "Ранетки".
20.45 Т/с "Універ". (2).
22.05 Т/с "Золоті. Барвиха 2".
23.00 "Дурнєв+1".
23.30 Т/с "Всі жінки відьми".
00.30 Т/с "Клієнт завжди мертвий". (2).
01.25 "Дом 2". Спецвипуск.
02.50 "До світанку".

НТН

06.00 "Легенди бандитської Одеси".
06.50 Х/ф "Перехоплення".
07.50,12.00 Т/с "Детективи".
08.20 "Правда життя". Робінгуди.
09.00,22.00 Т/с "NCIS: полювання на вбивцю".
10.00,23.00 Т/с "Закон і порядок".
11.00,20.20 Т/с "CSI: Нью-Йорк".
12.30,19.20 Т/с "Павутиння 2".
13.30 Т/с "Жорстокий бізнес".
15.25 Х/ф "Тіні зникають опівдні".
16.45 Х/ф "Шалене золото".
18.30,03.50 "Агенти впливу".
19.00,21.30,00.00,02.30,05.15 "Свідок".
00.25 Х/ф "Перевертень". (3).
02.55 "Речовий доказ".
04.45 "Правда життя".
05.40 "Черепашки-ніндзя".

СТБ

06.05 Т/с "Комісар Рекс".
07.40 "Чужі помилки. Любов кілера".
08.50 "Чужі помилки. Остання відпустка "німця".
09.50 Х/ф "Спортлото-82".
11.50 "Битва екстрасенсів".
13.55 "Очна ставка. Свята Матрона Московська".
15.00 "Давай одружимося".
17.00 "У пошуках істини. Михайло Булгаков: Євангеліє для Сталіна".
18.00,22.00 "Вікна-Новини".
18.10 "Неймовірна правда про зірок".
19.10 "Україна має талант! 2".
22.25 "Очна ставка. Жертви насильства".
23.25 "У пошуках істини. Таємне життя Володимира Леніна".
00.25 "У пошуках істини. Любов і смерть Василя Чапаєва".
01.25 Т/с "Анатомія Грей".
02.15 Х/ф "Прощай, шпана замоскворецька..."
03.55 Нічний ефір.

НОВИЙ КАНАЛ

05.10 Т/с "Ранетки".
06.00,07.00 Kids` Time.
06.05 М/с "Зоряні війни: Війни клонів".
06.20 М/с "Пригоди Джекі Чана".
07.05 Т/с "Вероніка Марс".
08.00,09.05,19.15,00.30 Погода.
08.05,16.00 Т/с "Друзі".
09.10 Х/ф "Марлі і я".
11.55,19.30 Т/с "Щасливі разом".
12.55 Здрастуйте, я - ваша мама!
13.55,20.10 Т/с "Татусеві дочки".
14.50,15.55 Teen Time.
14.55 Т/с "Дрейк і Джош".
17.00 Т/с "Відчайдушні домогосподарки 6".
17.55,21.15 Т/с "Вороніни".
19.00 Репортер.
19.10,00.25 Спортрепортер.
22.15,00.40 Новий погляд.
23.15 Очевидець шок.
00.35 Служба розшуку дітей.
01.30 Таємниці Господа.
02.55 Т/с "Одна ніч любові".
03.40 Руйнівники міфів.

К1

06.30 "Спеція".
06.50 "Вайп аут".
09.30 "КВН".
12.00 "Бійцівський клуб".
13.10,02.10 Т/с "Зоряна брама. Всесвіт".
15.00 "Галілео".
16.00 Т/с "Буває й гірше".
16.30 Т/с "Два з половиною чоловіки".
17.15 Т/с "Менталіст".
18.10 Т/с "Солдати".
19.10 "У пошуках пригод".
21.00 Т/с "Мисливці за чужими".
22.00,00.50 Т/с "Надприродне".
23.50 "Таємні знаки. Великі провидці".
03.30 "Нічне життя".

УТ-1

ТРК "Ера".
06.00 "Доброго ранку, Україно!"
06.01 Ранкова молитва.
06.05,06.30,07.00,07.30,08.00 Новини.
06.10,07.05,08.05 Спорт.
06.15,07.10,08.10 Погода.
06.20 Вертикаль влади, ч. 1.
06.35 Вертикаль влади, ч. 2.
06.45 Православний календар.
07.45 М/ф.
08.15 Огляд-преси.
08.40 Корисні поради.
УТ-1.
09.00,21.00 Підсумки дня.
09.30 Т/с "Роксолана". Фільм 1. "Настуня".
10.25 Місяць без жінок.
11.15 М/с "Сандокан".
11.45 В гостях у Д. Гордона.
12.40,14.40,18.15,19.10,22.50 Погода.
12.45 Хай щастить.
13.05 Темний силует.
13.20 Х/ф "Дачна подорож сержанта Цибулі".
14.50 Х/ф "Біля небезпечної межі".
16.30 Х/ф "Капітан Пілігрима".
18.20 Новини.
18.45 Euronews.
19.15 Х/ф "Холодне літо 53-го".
21.25 Світ спорту.
21.45 Концерт Вітаса "Безсонна ніч".
22.55 Трійка, Кено, Максима.
ТРК "Ера".
23.00,00.00,00.30 Підсумки.
23.15 Від першої особи.
23.50 Погода.
00.10 Спорт.
00.15 Вертикаль влади, ч. 1.
00.35 Вертикаль влади, ч. 2.
00.50 Корисні поради.
УТ-1.
01.20 Підсумки дня.
01.45 Світ спорту.
01.55 Т/с "Європейський конвой".
03.25 Х/ф "Капітан Пілігрима".
05.05 М/с "Сандокан".

"1+1"

06.00 "Служба Розшуку Дітей".
06.05 Т/с "Тільки кохання".
07.00,13.15 Т/с "Тисяча і одна ніч".
08.35,20.10 Т/с "Доярка з Хацапетівки 3".
09.30 "Ілюзія безпеки".
10.25,17.40 "Сімейні драми".
11.20 "Не бреши мені".
12.15,05.20 "Ілюзія безпеки. Секрети окультизму". "Чаклуни".
14.35,04.35 Т/с "Детективне агентство "Іван-да-Мар`я".
15.30 "Шість кадрів".
15.50 "Міняю жінку 2".
17.05,22.30 "Зняти все".
18.30 Т/с "Історія зечки".
19.30,00.00 "ТСН".
21.00,21.30,22.05,01.40 Т/с "Інтерни". (2).
23.00 "Гроші".
00.15 Х/ф "Відкрите море". (2).
02.05 Т/с "Одружені. З дітьми".
02.55 Трилер "Самотні серця". (3).

ІНТЕР

05.35,14.55 Т/с "Каменська".
07.20 Х/ф "Хочу дитину".
09.15 Т/с "Повернення Мухтара 2".
11.15 Т/с "Навігатор".
12.15,05.10 "Знак якості".
12.55 Т/с "Спальний район".
14.00 "Сімейний суд".
17.00,03.30 Д/ф "Пристрасті за їжею".
18.05 Т/с "Бумеранг з минулого".
19.00 Т/с "Обручка".
20.00 "Подробиці".
20.25 Т/с "Серце Марії".
21.25 Т/с "Знахар". (2).
23.30,04.25 Д/ф "А. Вертинська. Та, що біжить по хвилях".
00.25 Х/ф "Око за око". (2).
02.10 "Подробиці" - "Час".
02.35 Телевізійна Служба Розшуку дітей.
02.40 Д/ф "Мій Гагарін".

ICTV

05.50,06.30,01.45,03.00 Погода.
05.55,02.35 Факти.
06.10 М/с "Пригоди майстра кунг-фу".
06.35,09.00,12.55,19.10,01.40 Спорт.
06.40 Диво-люди.
07.15 12 найкращих шахраїв України.
07.45 Під прицілом.
08.45 Факти. Ранок.
09.05,19.15,00.45 Надзвичайні новини.
10.05,16.35 Т/с "Ливарний".
12.15,13.00,22.45 Т/с "Пани офіцери".
12.45 Факти. День.
14.35,20.10 Т/с "Братани".
18.45 Факти. Вечір.
22.30 Факти. Підсумок дня.
01.50 Т/с "Втеча з в`язниці 4".
03.05 Т/с "Термінатор: Хроніки Сари Коннорс 2".
03.50 Провокатор.
04.35 Т/с "Герої 3".

5 КАНАЛ

06.00 Програма передач.
06.01,22.30,04.00 "Час-Тайм".
06.15,10.15,13.10,17.05,18.40,-23.50 "Погода на курортах".
06.20,08.06,18.55,23.15,00.15,-04.20 "Час спорту".
06.30,07.25,19.30,01.50 "Час: важливо".
07.00,08.00,09.00,10.00,11.00,-12.00,13.00,14.00,15.00,16.00-,17.00,19.00,20.30,03.00 "Час новин".
07.05,09.05,23.20,03.25,04.15 "Бізнес-час".
07.15,09.15,11.20,12.20,14.10-,16.05,17.55,22.50 "Погода в Україні".
07.50,00.25 "Автопілот-новини".
08.15,10.55,18.10,00.20 "Погода у світі".
08.25,23.55,00.35,03.55,04.55,-05.55 "Огляд преси".
08.30,18.45,23.00 "Київський час".
08.40 "Автопілот-тест".
09.25,13.20,14.20 "5 елемент".
10.30,11.30,12.30 "Прес-конференції у прямому ефірі".
15.20 "Мотор-ТБ".
16.15,17.15 "Українські пристрасті".
18.00,00.00 "Час новин" (рос. мовою).
18.15,03.30 "Агроконтроль".
21.00,01.00,05.00 "Час".
22.00,02.30 "Народний контроль".
23.30 "Територія закону".
04.30 "Феєрія мандрів".

ТВА

6.00, 7.45, 21.30, 23.30, 3.30 Теми дня
6.30, 8.10, 21.55, 3.55 Я маю право
6.35, 8.15, 9.50, 17.20, 22.00, 23.55, 4.00 Погода
6.40, 8.20, 9.55, 17.25, 22.05, 00.00, 4.05 Погода на курортах
6.45, 17.00 Дитяча програма «Про казки»
7.15 Ранок надії
8.30, 22.30 Т/С «Служба порятунку 112»
8.50, 15.00 Т/с «Чи боїшься ти темряви?»
9.15, 15.30 Т/С «Джин у домі»
9.45, 12.00, 19.30, 00.05 Познайомимось?
12.05, 19.35, 00.10 Панно Кохання
14.05, 4.10 Т/С «Модельна агенція Джен Д Кіт»
16.00, 5.00 Привітай
17.15 Церква і світ
23.00 Т/С «Лікарня»
2.05 Т/С «Ворон»
3.00 Анатомія культури

ТРК "УКРАЇНА"

06.00 Срібний апельсин.
06.40,17.00,19.00,03.40 Події.
07.00, 18.00 Т/с "Єфросинія. Продовження".
08.00 Т/с "Глухар".
11.00 Т/с "Вісяки 2".
13.00 "Хай говорять. Рідня мимоволі".
14.00,23.20 Т/с "Слід".
15.35 Щиросерде зізнання.
16.00 Федеральний суддя.
17.15,04.00 Критична точка.
19.20 Т/с "Чоловік в мені".
20.20 Т/с "Глухар".
01.00 Т/с "Звір", (2).
01.50 Х/ф "Орел дев`ятого легіону". (2).
04.40 "Хай говорять".
05.25 Т/с "Любов та інші дурощі".

«ЧЕРНІВЦІ»

07.00, 08.35, 15.00 «Малятко»
07.10, 09.50, 14.50, 16.55, 19.30, 01.20 «Парад планет»
07.30, 19.00, 21.30, 00.00 «Чернівецький репортер»
07.50, 08.50, 13.10, 15.55, 19.20, 21.50, 00.25 «Погода»
08.00, 15.30 «Світ мандрів»
08.55, 18.00 Т/с «Європейський конвой» (1)
10.00, 19.40, 00.40 «Вулиця Святкова, 1»
11.30, 01.30 «Блискуча година від М2»
13.15 «Золота колекція кінематографа»
16.00 Т/с «Next» (1)
17.05 Т/с «Студенти» (1)
19.25 21.55«Афіша»
22.10 Х/ф «Той, який біжить льодом» (2)

ТРК «БУКОВИНА»

06.05, 09.00, 14.30, 17.00, 20.15, 03.15 «Музичний експрес»
06.45 «Тайм-аут»
07.00 «Ранок на Буковині»
08.00, 10.00, 13.00, 16.00, 19.00, 21.30, 00.00 «Новини»
08.20, 10.20, 13.10, 16.10, 19.20, 21.50, 00.20 «Погода»
08.30 «Роздуми про сокровенне»
09.30 «Пісенне джерело» (рум. мов.)
10.25 «Буковинський дивосвіт»
10.55, 14.00 «Новини» (рум. мов)
11.10 «Жіночі долі» (рум. мов.)
11.40, 17.30 «Зорепад побажань» «Сузір'я почуттів» (рум. мов.)
12.00, 14.15 Т/фільм
13.15 «На музичній хвилі»
15.00, 00.25, 05.30 «А музика звучить…»
16.15 М фільм
16.25 «Моє сонечко»
17.45, 21.15 «Спорт-тайм»
18.10 «Студія «А-3»
19.30 «Подіум її життя»
20.30 «Час країни»
21.00 «Вечірня казка»
22.00, 04.00 Х/фільм
01.20 Т серіал
02.30 «Невигадані історії»

ТЕТ

05.45,15.30 "Твою маму!"
06.10 Т/с "Інститут шляхетних панянок".
07.00,08.00 "Телепузики".
07.30,08.30 "Мультик з Лунтіком".
09.00 Т/с "Ранетки".
10.00 Т/с "Нано любов".
11.00,01.50 "Гламурні штучки та заучки".
12.00 "Інтуїція".
13.00 "Давай одружимося".
14.00,19.20 Т/с "Моя прекрасна няня".
16.00 "Дом 2".
17.00 Т/с "Універ".
18.25 Т/с "Ранетки".
20.45 Т/с "Універ". (2).
22.05 Т/с "Золоті. Барвиха 2".
23.00 Т/с "Всі жінки відьми".
00.00 Т/с "Клієнт завжди мертвий". (2).
01.00 Т/с "Антураж", 30 с. (3).
01.25 "Дом 2". Спецвипуск.
02.50 "До світанку".

НТН

06.00 "Легенди бандитської Одеси".
06.20 Х/ф "Шалене золото".
07.55,12.00 Т/с "Детективи".
08.40,19.00,21.30,00.00,02.15,-05.15 "Свідок".
09.00,22.00 Т/с "NCIS: полювання на вбивцю".
10.00,23.00 Т/с "Закон і порядок".
11.00,20.20 Т/с "CSI: Нью-Йорк".
12.30,19.20 Т/с "Павутиння 2".
13.30 Т/с "Європейський конвой".
15.25 Х/ф "Тіні зникають опівдні".
16.50 Х/ф "Російське диво".
18.30 "Речовий доказ". Козаки-розбійники.
00.25 Х/ф "Епізод війни". (2).
02.45 "Правда життя".
04.15 "Агенти впливу".
05.40 "Черепашки-ніндзя".

СТБ

06.05 Т/с "Комісар Рекс".
07.50 Чужі помилки. "Ніж в спину".
08.50 "Чужі помилки. Родове прокляття".
09.50 Х/ф "Ідеальна дружина".
11.55 Х/ф "Дурна зірка".
13.55 "Очна ставка. Жертви насильства".
15.00 "Давай одружимося".
17.00 "У пошуках істини. Таємне життя Володимира Леніна".
18.00,22.00 "Вікна-Новини".
18.10 "Неймовірна правда про зірок".
20.00,21.00 "Правила життя. Як вилікуватися від раку".
22.25 "Очна ставка. Заміж за іноземця".
23.25 "У пошуках істини. Іван Грозний: тиран мимоволі".
00.25 "У пошуках істини. Роксолана: кривавий шлях до трону".
01.25 Т/с "Анатомія Грей".
02.15 Х/ф "Каблучка з Амстердама".
03.40 Нічний ефір.

НОВИЙ КАНАЛ

05.00 Т/с "Ранетки".
05.45,06.50 Kids` Time.
05.50 М/с "Зоряні війни: Війни клонів".
06.10 М/с "Пригоди Джекі Чана".
06.55 Т/с "Вероніка Марс".
07.50,19.00 Репортер.
08.00,09.05,19.15,00.30 Погода.
08.05,16.00 Т/с "Друзі".
09.10 Х/ф "Ямакасі 2".
11.20,19.30 Т/с "Щасливі разом".
12.20 Здрастуйте, я - ваша мама!
13.55,20.15 Т/с "Татусеві дочки".
14.50,15.55 Teen Time.
14.55 Т/с "Дрейк і Джош".
17.00 Т/с "Відчайдушні домогосподарки 6".
17.55,21.15 Т/с "Вороніни".
19.10,00.25 Спортрепортер.
22.20 Х/ф "Блондинка в шоколаді". (2).
00.35 Х/ф "Тимчасово вагітна". (2).
02.00 Т/с "Одна ніч любові".
02.45 Руйнівники міфів.

К1

06.20 "Ілюзії сучасності".
06.50 "Країна сміється".
07.00 "Брама часу".
08.00,19.10 "У пошуках пригод".
09.50,15.00 "Галілео".
10.50,16.00 Т/с "Буває й гірше".
11.15,16.30 Т/с "Два з половиною чоловіки".
12.00,18.10 Т/с "Солдати".
13.00,02.10 Т/с "Зоряна брама. Всесвіт".
14.00,21.00 Т/с "Мисливці за чужими".
17.15 Т/с "Менталіст".
22.00,00.50 Т/с "Надприродне".
23.50 "Таємні знаки. Великі провидці".
03.00 "Нічне життя".

УТ-1

ТРК "Ера".
06.00 "Доброго ранку, Україно!"
06.01 Ранкова молитва.
06.05,06.30,07.00,07.30,08.00 Новини.
06.10,07.05,08.05 Спорт.
06.15,07.10,08.10 Погода.
06.20 Вертикаль влади, ч. 1.
06.35 Вертикаль влади, ч. 2.
06.45 Православний календар.
07.45 М/ф.
08.15 Огляд-преси.
08.40 Корисні поради.
УТ-1.
09.00,21.00 Підсумки дня.
09.30 Т/с "Роксолана". Фільм 1. "Настуня".
10.20 Місяць без жінок.
11.05 М/с "Сандокан".
11.35 В гостях у Д. Гордона.
12.25,14.50,18.15,22.40 Погода.
12.30 Крок до зірок. Євробачення.
13.10 Х/ф "Холодне літо 53-го".
14.55 Х/ф "Їх знали тільки в обличчя".
16.25 Х/ф "Лісова пісня".
18.20 Новини.
18.45 Euronews.
19.10 Х/ф "Невідома сторінка з життя розвідника".
20.45 На добраніч, діти.
21.25 Світ спорту.
21.45 Досвід.
22.45 Мегалот.
22.50 Суперлото, Трійка, Кено.
ТРК "Ера".
23.00,00.00,00.30 Підсумки.
23.15 Від першої особи.
23.50 Погода.
00.10 Спорт.
00.15 Вертикаль влади, ч. 1.
00.35 Вертикаль влади, ч. 2.
00.50 Корисні поради.
УТ-1.
01.20 Підсумки дня.
01.45 Світ спорту.
02.05 Х/ф "Їх знали тільки в обличчя".
03.35 Х/ф "Лісова пісня".
05.25 М/с "Сандокан".

"1+1"

06.00 "Служба Розшуку Дітей".
06.05 Т/с "Тільки кохання".
07.00,13.15 Т/с "Тисяча і одна ніч".
08.35,20.10 Т/с "Доярка з Хацапетівки 3".
09.25,18.30 Т/с "Історія зечки".
10.25,17.40 "Сімейні драми".
11.20 "Не бреши мені".
12.15,05.05 "Ілюзія безпеки. Секрети окультизму". "Вчені".
14.35,04.20 Т/с "Детективне агентство "Іван-да-Мар`я".
15.30 "Шість кадрів".
15.50 "Міняю жінку 2".
17.05,22.30 "Зняти все".
19.30,00.00 "ТСН".
21.00,21.30,22.05 Т/с "Інтерни". (2).
23.00 "Особиста справа".
00.15 Трилер "Чужий проти чужого". (2).
01.55 Т/с "Інтерни".
02.20 Т/с "Одружені. З дітьми".
03.05 Х/ф "Відкрите море". (2).

ІНТЕР

05.50,14.55 Т/с "Каменська 2".
07.30 Х/ф "Найщасливіші".
09.15 Т/с "Повернення Мухтара 2".
11.15 Т/с "Навігатор".
12.15 "Знак якості".
12.55 Т/с "Спальний район".
14.00 "Сімейний суд".
17.00,03.50 Д/ф "Хочу жити!"
18.05 Т/с "Бумеранг з минулого".
19.00 Т/с "Обручка".
20.00 "Подробиці".
20.45 Футбол. Збірна України - Збірна Швеції.
22.55 Т/с "Знахар".
00.50 Х/ф "Вбивця: Щоденник вбивств". (2).
02.20 "Подробиці" - "Час".
02.50 Телевізійна Служба Розшуку дітей.
02.55 Д/ф "Усков і Краснопольський. Кіно на двох".
04.35 Знак якості.
05.00 Формула кохання.

ICTV

05.30 Служба розшуку дітей.
05.35,06.20,01.50,03.05 Погода.
05.40,02.40 Факти.
05.55 М/с "Пригоди майстра кунг-фу".
06.25,09.00,12.55,19.10,01.45 Спорт.
06.30 Уральські пельмені.
07.45 Провокатор.
08.45 Факти. Ранок.
09.05,19.15,00.55 Надзвичайні новини.
10.05,16.35 Т/с "Ливарний".
12.15,13.00,22.45 Т/с "Пани офіцери".
12.45 Факти. День.
14.30,20.10 Т/с "Братани".
18.45 Факти. Вечір.
22.30 Факти. Підсумок дня.
01.55 Т/с "Втеча з в`язниці 4".
03.10 Т/с "Термінатор: Хроніки Сари Коннорс 2".
03.55 Під прицілом.
04.45 Т/с "Герої 3".

5 КАНАЛ

06.00 Програма передач.
06.01,22.30,04.00 "Час-Тайм".
06.15,10.15,13.10,17.15,18.40,-23.50 "Погода на курортах".
06.20,08.06,18.55,23.15,00.15,-04.20 "Час спорту".
06.30,07.25,19.30,01.50 "Час: важливо".
07.00,08.00,09.00,10.00,11.00,12.0-0,13.00,14.00,15.00,16.00,17.00,-19.00,20.30,03.00 "Час новин".
07.05,09.05,23.20,03.25,04.15 "Бізнес-час".
07.15,09.15,11.15,12.10,14.10,16.1-0,17.50,22.50 "Погода в Україні".
07.50,00.25 "Автопілот-новини".
08.15,10.55,18.10,00.20 "Погода у світі".
08.25,23.55,00.35,03.55,04.55,-05.55 "Огляд преси".
08.30,18.45,23.00 "Київський час".
08.40,23.30 "Драйв".
09.25,13.20,14.20 "5 елемент".
10.30 "Прес-конференції у прямому ефірі".
11.20 "Енергонагляд".
12.15 "Сканер".
15.20 "Здорові історії".
16.20 "Арсенал".
17.25 "Вільна гавань".
18.00,00.00 "Час новин" (рос. мовою).
18.15,03.30 "Українська незалежність".
21.00,01.00,05.00 "Час".
22.00,02.30 "Акцент".
04.30 "Не перший погляд".

ТВА

6.00, 7.45, 21.30, 23.30, 3.25 Теми дня
6.25, 8.10, 21.55, 3.50 Я маю право
6.30, 8.15, 9.50, 17.20, 22.00, 23.55, 3.55 Погода
6.35, 8.20, 9.55, 17.25, 22.05, 00.00, 4.00 Погода на курортах
6.40, 17.00 Дитяча програма «Про казки»
7.15 Ранок надії
8.25, 22.30 Т/С «Служба порятунку 112»
8.50, 15.00 Т/С «Чи боїшься ти темряви?»
9.15, 15.30 Т/С «Джин у домі»
9.45, 12.00, 19.30, 00.05 Познайомимось?
12.05, 19.35, 00.10 Панно Кохання
14.05, 4.10 Т/С «Модельна агенція Джен Д Кіт»
16.00, 5.00 Привітай
17.15 Церква і світ
23.00 Т/С «Лікарня»
2.05 Т/С «Ворон»
2.50 Радіус

ТРК "УКРАЇНА"

06.10 Срібний апельсин.
06.40,17.00,19.00,03.40 Події.
07.00, 18.00 Т/с "Єфросинія. Продовження".
08.00 Т/с "Глухар".
11.00 Т/с "Вісяки 2".
13.00 "Хай говорять. Дві матері - два сини".
14.00,23.20 Т/с "Слід".
15.35 Щиросерде зізнання.
16.00 Федеральний суддя.
17.15,04.00 Критична точка.
19.20 Т/с "Чоловік в мені".
20.20 Т/с "Глухар".
01.00 Т/с "Звір" (2).
01.50 Х/ф "Теорія хаосу" (2).
03.15 Т/с "Безмовний свідок". (2).
04.40 "Хай говорять".
05.25 Т/с "Любов та інші дурощі".

«ЧЕРНІВЦІ»

07.00, 08.35, 15.00 «Малятко»
07.10, 09.50, 14.50, 16.55, 19.30, 01.20 «Парад планет»
07.30, 19.00, 21.30, 00.00 «Чернівецький репортер»
07.50, 08.50, 13.10, 15.55, 19.20, 21.50, 00.20 «Погода»
08.00, 15.30 «Світ мандрів»
08.55, 18.00 Т/с «Європейський конвой» (1)
10.00, 19.40, 00.40 «Вулиця Святкова, 1»
11.30, 01.30 «Блискуча година від М2»
13.15 «Золота колекція кінематографа»
16.00 Т/с «Next-2» (1)
17.05 Т/с «Студенти» (1)
19.25, 21.55 «Афіша»
22.10 Х/ф «Круті хлопці» (2)

ТРК «БУКОВИНА»

06.05, 09.00, 14.30, 17.00, 21.15, 03.15 «Музичний експрес»
06.45 «Тайм - аут»
07.00 «Ранок на Буковині»
08.00, 10.00, 13.00, 16.00, 19.00, 21.30, 00.00 «Новини»
08.20, 10.20, 13.10, 16.10, 19.20, 21.55, 00.20 «Погода»
08.30 «Будьте здорові»
09.30 «Жіночі долі» (рум. мов)
10.25 «Буковинчики-веселинчики»
11.00 «Пам'ять»
11.30 17.30 «Зорепад побажань» «Сузір'я почуттів» (рум. мов.)
12.00 Т/фільм
13.20 «Моє сонечко»
14.00 «Реалії»
15.00, 00.25, 05.25 «А музика звучить»
16.25 М фільми
17.55 «Експромт»
18.30 «Буковинська родина»
19.30 «Формула успіху»
20.00 «Палітра»
20.30 «Час країни»
21.00 «Вечірня казка»
21.50 «Служба розшуку дітей»
22.00, 04.00 Х/фільм
01.20 Т серіал
02.30 «Подіум її життя»

ТЕТ

05.45,15.30 "Твою маму!"
06.10 Т/с "Інститут шляхетних панянок".
07.00,08.00 "Телепузики".
07.30,08.30 "Мультик з Лунтіком".
09.00 Т/с "Ранетки".
10.00 Т/с "Нано любов".
11.00,01.50 "Гламурні штучки та заучки".
12.00 "Інтуїція".
13.00 "Давай одружимося".
14.00,19.20 Т/с "Моя прекрасна няня".
16.00 "Дом 2".
17.00 Т/с "Універ".
18.25 Т/с "Ранетки".
20.45 Т/с "Універ". (2).
22.05 Т/с "Золоті. Барвиха 2".
23.00 Т/с "Всі жінки відьми".
00.00 Т/с "Клієнт завжди мертвий". (2).
01.00 Т/с "Антураж" (3).
01.25 "Дом 2". Спецвипуск.
02.50 "До світанку".

НТН

06.00 "Легенди бандитської Одеси".
06.30 Х/ф "Російське диво".
07.55,12.00 Т/с "Детективи".
08.40,19.00,21.30,00.00,02.15,-05.15 "Свідок".
09.00,22.00 Т/с "NCIS: полювання на вбивцю".
10.00,23.00 Т/с "Закон і порядок".
11.00,20.20 Т/с "CSI: Нью-Йорк".
12.30,19.20 Т/с "Павутиння 2".
13.30 Т/с "Європейський конвой".
15.25 Х/ф "Тіні зникають опівдні".
16.55 Х/ф "Демидови".
18.30 "Правда життя". Фанати: зворотний бік футболу.
00.30 "Покер Дуель".
01.30 "Політтерор".
02.40 "Речовий доказ".
03.05 "Мобільні розваги".
03.20 "Правда життя".
04.20 "Агенти впливу".
05.40 "Черепашки-ніндзя".

СТБ

06.20 Т/с "Комісар Рекс".
08.05 "Чужі помилки. Закоханий шумахер".
09.05 "Чужі помилки. "Ворошиловський стрілець".
10.05,02.15 Х/ф "Подруга особливого призначення".
12.55 "Правила життя. Як вилікуватися від раку".
13.55 "Очна ставка. Заміж за іноземця".
15.00 "Давай одружимося".
17.00 "У пошуках істини. Іван Грозний: тиран мимоволі".
18.00,22.00 "Вікна-Новини".
18.10 "Неймовірна правда про зірок".
19.10 "Зоряне життя. Зоряні весілля".
20.10 "Російські сенсації. Зірка по крові".
21.05 "Російські сенсації. Хвора слава".
22.25 "Очна ставка. Зради".
23.25 "У пошуках істини. Катерина Велика: Пристрасть і влада".
00.25 "У пошуках істини. Марія Тарновська: таємниця Чорного янгола".
01.25 Т/с "Анатомія Грей".
04.20 Нічний ефір.

НОВИЙ КАНАЛ

05.00 Т/с "Ранетки".
05.45,06.50 Kids` Time.
05.50 М/с "Зоряні війни: Війни клонів".
06.10 М/с "Пригоди Джекі Чана".
06.55 Т/с "Вероніка Марс".
07.50,19.00 Репортер.
08.00,09.05,19.15,01.00 Погода.
08.05,16.00 Т/с "Друзі".
09.10 Х/ф "Великі неприємності".
11.10,19.30 Т/с "Щасливі разом".
12.45 Здрастуйте, я - ваша мама!
13.55,20.20 Т/с "Татусеві дочки".
14.50,15.55 Teen Time.
14.55 Т/с "Дрейк і Джош".
17.00 Т/с "Відчайдушні домогосподарки 6".
17.55,21.20 Т/с "Вороніни".
19.10,00.55 Спортрепортер.
22.25 Х/ф "Іствікські відьми". (2).
01.05 Служба розшуку дітей.
01.10 Х/ф "Світляки в саду".
02.50 Т/с "Одна ніч любові".
03.35 Руйнівники міфів.

К1

06.00,09.50,15.00 "Галілео".
06.50 "Країна сміється".
07.00 "Прихована реальність".
08.00,19.10 "У пошуках пригод".
10.50,16.00 Т/с "Буває й гірше".
11.15,16.30 Т/с "Два з половиною чоловіки".
12.00,18.10 Т/с "Солдати".
13.00,02.10 Т/с "Зоряна брама. Всесвіт".
14.00,21.00 Т/с "Мисливці за чужими".
17.15 Т/с "Менталіст".
22.00,00.50 Т/с "Надприродне".
23.50 "Таємні знаки. Речі".
03.00 "Нічне життя".

УТ-1

ТРК "Ера".
06.00 "Доброго ранку, Україно!"
06.01 Ранкова молитва.
06.05,06.30,07.00,07.30,08.00 Новини.
06.10,07.05,08.05 Спорт.
06.15,07.10,08.10 Погода.
06.20 Вертикаль влади, ч. 1.
06.35 Вертикаль влади, ч. 2.
06.45 Православний календар.
07.45 М/ф.
08.15 Огляд-преси.
08.40 Корисні поради.
УТ-1.
09.00,21.00 Підсумки дня.
09.30 Т/с "Роксолана". Фільм 1. "Настуня".
10.20 Місяць без жінок.
11.00 Здоров`я.
11.50,14.10,17.40,22.50 Погода.
11.55 Аудієнція. Країни від А до Я.
12.30 Х/ф "Невідома сторінка з життя розвідника".
14.15 Х/ф "Нормандія - Неман".
16.20 Х/ф "Нічний мотоцикліст".
17.45 Без кордонів.
18.20 Новини.
18.45 Euronews.
19.00,21.30 Діловий світ.
19.15 Х/ф "Фортеця на колесах".
20.40 На добраніч, діти.
21.25 Світ спорту.
21.45 Концерт Вітаса "Безсонна ніч", ч. 2.
22.55 Трійка, Кено, Максима.
ТРК "Ера".
23.00,00.00,00.30 Підсумки.
23.15 Від першої особи.
23.50 Погода.
00.10 Спорт.
00.15 Вертикаль влади, ч. 1.
00.35 Вертикаль влади, ч. 2.
00.50 Корисні поради.
УТ-1.
01.20 Підсумки дня.
01.45 Світ спорту.
02.00 Х/ф "Нормандія - Неман".
04.05 Х/ф "Нічний мотоцикліст".
05.25 М/с "Сандокан".

"1+1"

06.00 "Служба Розшуку Дітей".
06.05 Т/с "Тільки кохання".
07.00,13.15 Т/с "Тисяча і одна ніч".
08.35,20.10 Т/с "Доярка з Хацапетівки 3".
09.30,18.30 Т/с "Історія зечки".
10.30,17.40 "Сімейні драми".
11.20 "Не бреши мені".
12.20,05.10 "Таємниця Бермудського трикутника".
14.45,04.25 Т/с "Детективне агентство "Іван-да-Мар`я".
15.40 "Міняю жінку 2".
17.05,22.30 "Зняти все".
19.30,23.55 "ТСН".
21.00,21.30,22.05,01.40 Т/с "Інтерни". (2).
23.00 Т/с "Теорія брехні".
00.10 Х/ф "Останнє плем`я". (3).
02.05 Т/с "Одружені. З дітьми".
02.55 Трилер "Чужий проти чужого". (2).

ІНТЕР

05.50,14.55 Т/с "Каменська 2".
07.30 Х/ф "Під знаком Діви".
09.15 Т/с "Повернення Мухтара 2".
11.15 Т/с "Навігатор".
12.15 "Знак якості".
12.55 Т/с "Спальний район".
14.00 "Сімейний суд".
17.00 Д/ф "Відлюдники. Гра в піжмурки".
18.05 Т/с "Бумеранг з минулого".
19.00 Т/с "Обручка".
20.00 "Подробиці".
20.25 Т/с "Серце Марії".
21.25 Т/с "Знахар". (2).
23.25,04.45 Д/ф "Алла на шиї".
00.35 Х/ф "Ніч над Манхеттеном". (2).
02.30 "Подробиці" - "Час".
02.55 Телевізійна Служба Розшуку дітей.
03.00 Д/ф "Борис Грачевський. Безкінечний Єралаш".
03.55 "Відлюдники. Гра в піжмурки".

ICTV

05.40,06.25,01.55,03.10 Погода.
05.45,02.45 Факти.
06.00 М/с "Пригоди майстра кунг-фу".
06.30,09.00,12.55,19.10,01.50 Спорт.
06.35 Уральські пельмені.
07.45 Максимум в Україні.
08.45 Факти. Ранок.
09.05,19.15,01.00 Надзвичайні новини.
10.05,16.40 Т/с "Ливарний".
12.15,13.00,22.45 Т/с "Пани офіцери".
12.45 Факти. День.
14.35,20.10 Т/с "Братани".
18.45 Факти. Вечір.
22.30 Факти. Підсумок дня.
02.00 Т/с "Втеча з в`язниці 4".
03.15 Х/ф "Залишитися живими". (2).
04.50 Т/с "Герої 3".

5 КАНАЛ

06.00 Програма передач.
06.01,22.30,04.00 "Час-Тайм".
06.15,10.15,13.10,17.15,18.40,-23.50 "Погода на курортах".
06.20,08.06,18.55,23.15,00.15,-04.20 "Час спорту".
06.30,07.25,19.30,01.50 "Час: важливо".
07.00,08.00,09.00,10.00,11.00,-12.00,13.00,14.00,15.00,16.00-,17.00,19.00,20.30,03.00 "Час новин".
07.05,09.05,23.20,03.25,04.15 "Бізнес-час".
07.15,09.15,11.20,12.20,14.10-,16.10,17.50,22.50 "Погода в Україні".
07.50,00.25 "Автопілот-новини".
08.15,10.55,18.10,00.20 "Погода у світі".
08.25,23.55,00.35,03.55,04.55,-05.55 "Огляд преси".
08.30,18.45,23.00 "Київський час".
08.40,23.30 "Технопарк".
09.25,13.20,14.20 "5 елемент".
10.30,11.30,12.30 "Прес-конференції у прямому ефірі".
15.20 "Життя в задоволення".
16.20 "Драйв".
16.40 "Трансмісія".
17.25,18.15,03.30 "Акцент".
18.00,00.00 "Час новин" (рос. мовою).
21.00,01.00,05.00 "Час".
22.00,02.30 "Хроніка дня".
04.30 "Життя цікаве".

ТВА

6.00, 7.45, 21.30, 23.30, 3.25 Теми дня
6.25, 8.10, 21.55, 3.50 Я маю право
6.30, 8.15, 9.50, 17.20, 22.00, 23.55, 3.55 Погода
6.35, 8.20, 9.55, 17.25, 22.05, 00.00, 4.00 Погода на курортах
6.45, 17.00 Дитяча програма «Про казки»
7.15 Ранок надії
8.30, 22.30 Т/С «Служба порятунку 112»
8.55, 15.00 Т/С «Чи боїшься ти темряви?»
9.20, 15.30 Т/С «Джин у домі»
9.45, 12.00, 19.30, 00.05 Познайомимось?
12.05, 19.35, 00.10 Панно Кохання
14.05, 4.10 Т/С «Модельна агенція Джен Д Кіт»
16.00, 5.00 Привітай
17.15 Церква і світ
23.00 Т/С «Лікарня»
2.05 Т/С «Ворон»
2.50 Анатомія культури

ТРК "УКРАЇНА"

06.10 Срібний апельсин.
06.40,17.00,19.00,03.30 Події.
07.00, 18.00 Т/с "Єфросинія. Продовження".
08.00 Т/с "Глухар".
11.00 Т/с "Вісяки 2".
13.00 "Хай говорять. Убити не можна народити".
14.00,23.20 Т/с "Слід".
15.35 Щиросерде зізнання.
16.00 Федеральний суддя.
17.15,03.50 Критична точка.
19.20 Т/с "Чоловік в мені".
20.20 Т/с "Глухар".
01.00 Т/с "Звір" (2).
01.50 Х/ф "Порок на експорт" (3).
04.30 "Хай говорять".
05.15 Т/с "Любов та інші дурощі".

«ЧЕРНІВЦІ»

07.00, 08.35, 15.00 «Малятко»
07.10, 09.50, 14.50, 16.55, 19.30, 01.20 «Парад планет»
07.30, 19.00, 21.30, 00.00 «Чернівецький репортер»
07.50, 08.50, 13.10, 15.55, 19.20, 21.50, 00.20 «Погода»
08.00, 15.30 «Світ мандрів»
08.55, 18.00 Т/с «Європейський конвой» (1)
10.00, 19.40, 00.40 «Вулиця Святкова, 1»
11.30, 01.30 «Блискуча година від М2»
13.15 «Золота колекція кінематографа»
14.30 «Біоритм»
16.00 Т/с «Next-2» (1)
17.05 Т/с «Студенти» (1)
19.25, 21.55 «Афіша»
22.10 Х/ф «Меч якудзи» (2)

ТРК «БУКОВИНА»

06.05, 09.00, 14.20, 17.00, 21.15, 03.15 «Музичний експрес»
06.45 «Тайм-аут»
07.00 «Ранок на Буковині»
08.00, 10.00, 13.00, 16.00, 19.00, 21.30, 00.00 «Новини»
08.20, 10.20, 13.10, 16.10, 19.20, 21.50, 00.20 «Погода»
08.30 «Невигадані історії»
09.30 Т фільм
10.25 «Між минулим та майбутнім» (рум. мов.)
10.55, 14.00 «Новини» (рум. мов.)
11.10 «Зав'язь»
11.40, 17.30 «Зорепад побажань» "Сузір'я почуттів" (рум. мов.).
12.00, 14.15 Т/фільм
13.20 «Буковинчики-веселинчики»
14.50, 00.25, 05.25 «А музика звучить»
16.15 М фільми
16.25 «Буковинський дивосвіт»
18.00 «Студія «А-3»
19.30 «Буковинська родина»
20.00 «Лідери якості»
20.30 «Час країни»
21.00 «Вечірня казка»
22.00, 04.00 Х/ фільм
01.20 Т серіал
02.30 «Подіум її життя»

ТЕТ

05.45,15.30 "Твою маму!"
06.10 Т/с "Інститут шляхетних панянок".
07.00,08.00 "Телепузики".
07.30,08.30 "Мультик з Лунтіком".
09.00 Т/с "Ранетки".
10.00 Т/с "Нано любов".
11.00,01.50 "Гламурні штучки та заучки".
12.00 "Інтуїція".
13.00 "Давай одружимося".
14.00,19.20 Т/с "Моя прекрасна няня".
16.00 "Дом 2".
17.00 Т/с "Універ".
18.25 Т/с "Ранетки".
20.45 Т/с "Універ". (2).
22.05 Т/с "Золоті. Барвиха 2".
23.00 Т/с "Всі жінки відьми".
00.00 Т/с "Клієнт завжди мертвий". (2).
01.00 Т/с "Антураж" (3).
01.25 "Дом 2". Спецвипуск.
02.50 "До світанку".

НТН

06.00 "Легенди бандитської Одеси".
06.30 Х/ф "Демидови".
07.55,12.00 Т/с "Детективи".
08.40,19.00,21.30,00.00,02.25,-05.15 "Свідок".
09.00,22.00 Т/с "NCIS: полювання на вбивцю".
10.00,23.00 Т/с "Закон і порядок".
11.00,20.20 Т/с "CSI: Нью-Йорк".
12.30,19.20 Т/с "Павутиння 2".
13.30 Т/с "Небо у вогні".
15.30 Х/ф "Бабій 2".
16.55 Х/ф "Демидови".
18.30 "Легенди карного розшуку". Зрадник Батьківщини.
00.30 "Покер Дуель".
01.30 "Політтерор".
02.50 "Речовий доказ".
03.15 "Правда життя".
04.20 "Агенти впливу".
05.40 "Черепашки-ніндзя".

СТБ

06.20 Т/с "Комісар Рекс".
08.05 "Чужі помилки. Таємниця проклятого дерева".
09.05 "Чужі помилки. Остання справа журналістки".
10.05,02.20 Х/ф "Подруга особливого призначення".
12.55 "Правила життя. Як вилікуватися від раку".
13.55 "Очна ставка. Зради".
15.00 "Давай одружимося".
17.00 "У пошуках істини. Катерина Велика: Пристрасть і влада".
18.00,22.00 "Вікна-Новини".
18.05 "Неймовірна правда про зірок".
18.50 "Моя правда. Сергій Лазарєв. Приречений приховувати".
19.50 Х/ф "Оксамитові ручки".
22.25 "Очна ставка. Купити дитину".
23.25 "У пошуках істини. Калігула: хвороблива пристрасть імператора".
00.25 "У пошуках істини. Три любові "батечка" Махно".
01.25 Т/с "Анатомія Грей".
02.15 "Бізнес+".
04.25 Нічний ефір.

НОВИЙ КАНАЛ

05.00 Т/с "Ранетки".
05.45,06.50 Kids` Time.
05.50 М/с "Зоряні війни: Війни клонів".
06.10 М/с "Пригоди Джекі Чана".
06.55 Т/с "Вероніка Марс".
07.50,19.00 Репортер.
08.00,09.05,19.15,00.25 Погода.
08.05,16.00 Т/с "Друзі".
09.10 Х/ф "Легка поведінка".
11.20,19.30 Т/с "Щасливі разом".
12.55 Здрастуйте, я - ваша мама!
13.55,20.20 Т/с "Татусеві дочки".
14.50,15.55 Teen Time.
14.55 Т/с "Дрейк і Джош".
16.55 Т/с "Відчайдушні домогосподарки 6".
17.55,21.20 Т/с "Вороніни".
19.10,00.20 Спортрепортер.
22.25 Х/ф "Знайомство із спартанцями". (2).
00.30 Служба розшуку дітей.
00.35 Х/ф "Вперед!" (3).
02.15 Т/с "Одна ніч любові".
03.00 Руйнівники міфів.

К1

06.00,09.50,15.00 "Галілео".
06.50 "Країна сміється".
07.00 "Брама часу".
08.00,19.10 "У пошуках пригод".
10.50,16.00 Т/с "Буває й гірше".
11.15,16.30 Т/с "Два з половиною чоловіки".
12.00,18.10 Т/с "Солдати".
13.00,02.10 Т/с "Зоряна брама. Всесвіт".
14.00,21.00 Т/с "Мисливці за чужими".
17.15 Т/с "Менталіст".
22.00,00.50 Т/с "Надприродне".
23.50 "Таємні знаки. Речі".
03.00 "Нічне життя".

УТ-1

ТРК "Ера".
06.00 "Доброго ранку, Україно!"
06.01 Ранкова молитва.
06.05,06.30,07.00,07.30,08.00 Новини.
06.10,07.05,08.05 Спорт.
06.15,07.10,08.10 Погода.
06.20 Вертикаль влади, ч. 1.
06.35 Вертикаль влади, ч. 2.
06.45 Православний календар.
07.15 Ера бізнесу.
07.45 М/ф.
08.15 Огляд-преси.
08.40 Корисні поради.
УТ-1.
09.00,21.00 Підсумки дня.
09.40 Т/с "Роксолана". Фільм 1. "Настуня".
10.35 М/с "Сандокан".
11.05 "Віра. Надія. Любов".
12.00 Наша пісня.
12.45,21.20 Діловий світ.
12.50,13.50,15.20 Погода.
12.55 "Надвечір`я".
13.25 Околиця.
13.55 Х/ф "Фортеця на колесах".
15.25 Діловий світ. Агросектор.
15.30 Спецпроект "Про що кіно?"
18.05 Euronews.
18.20 Новини.
18.40 Магістраль.
19.00,22.55 Шустер-Live.
21.25 Євро-2012. Стадіон майбутнього.
ТРК "Ера".
00.00,00.30 Підсумки.
00.10 Погода.
00.15 Вертикаль влади, ч. 1.
00.35 Вертикаль влади, ч. 2.
00.50 Корисні поради.
УТ-1.
01.20 Трійка, Кено.
01.25 Підсумки дня.
01.45 Хіт-парад "Національна двадцятка".
02.45 Т/с "Банкірші".
04.30 "Надвечір`я".
05.00 М/с "Сандокан".
05.50 Діловий світ. Агросектор.

"1+1"

06.00 "Служба Розшуку Дітей".
06.05 Т/с "Тільки кохання".
07.00,13.25 Т/с "Тисяча і одна ніч".
08.45 Т/с "Доярка з Хацапетівки 3".
09.40,18.30 Т/с "Історія зечки".
10.40,17.40 "Сімейні драми".
11.30 "Не бреши мені".
12.30,05.20 "Цивілізації Дольодовикового періоду".
14.50,04.35 Т/с "Детективне агентство "Іван-да-Мар`я".
15.45 "Міняю жінку 2".
17.05 "Зняти все".
19.30 "ТСН".
20.00 Бойовик "Тринадцять. Змова". (2).
23.30 Х/ф "Піраньї". (3 категорі).
01.00 Х/ф "Останнє плем`я". (3).
02.25 Х/ф "Сатирикон Феллініі". (3).

ІНТЕР

05.50,14.55 Т/с "Каменська 2".
07.30 Х/ф "Сумна чірвова дама".
09.15 Т/с "Повернення Мухтара 2".
10.15 Т/с "Навігатор".
12.15 "Знак якості".
12.55 Т/с "Спальний район".
14.00 "Сімейний суд".
17.00,04.35 Д/ф "Щастя всупереч".
18.05 Т/с "Бумеранг з минулого".
19.00 Т/с "Обручка".
20.00 "Подробиці".
20.25 Т/с "Серце Марії".
22.25 "Великий концерт на Інтері".
01.30 Х/ф "Миротворець". (2).
03.25 "Подробиці" - "Час".
03.50 Д/ф "Брами часу".

ICTV

05.10 Служба розшуку дітей.
05.15,06.05,01.45,03.00 Погода.
05.20,02.35 Факти.
05.35 М/с "Пригоди майстра кунг-фу".
06.00,07.35 Ділові факти.
06.10,09.00,12.55,19.10,01.35 Спорт.
06.15 Уральські пельмені.
07.45 Стоп-10.
08.45 Факти. Ранок.
09.05,19.15,00.45 Надзвичайні новини.
10.05,16.35 Т/с "Ливарний".
12.10,13.00 Т/с "Пани офіцери".
12.45 Факти. День.
14.35,20.10 Т/с "Братани".
18.45 Факти. Вечір.
22.15 Х/ф "Теорія змови". (2).
01.50 Т/с "Втеча з в`язниці 4".
03.05 Х/ф "Вибір долі". (2).

5 КАНАЛ

06.00 Програма передач.
06.01,22.30,04.00 "Час-Тайм".
06.15,10.15,13.10,17.10,18.40,-23.50 "Погода на курортах".
06.20,08.06,18.55,23.15,00.15,-04.20 "Час спорту".
06.30,07,25,19.30,01.50 "Час: важливо".
07.00,08.00,09.00,10.00,11.00,-12.00,13.00,14.00,15.00,16.00-,17.00,19.00,20.30,03.00 "Час новин".
07.05,09.05,23.20,03.25,04.15 "Бізнес-час".
07.15,09.15,11.10,12.20,14.10,-16.10,22.50 "Погода в Україні".
07.50,00.25 "Автопілот-новини".
08.15,10.55,18.10,00.20 "Погода у світі".
08.25,23.55,00.35,03.55,04.55,-05.55 "Огляд преси".
08.30,18.45,23.00 "Київський час".
08.40,23.30 "Трансмісія".
09.25,13.20,14.20 "5 елемент".
10.30,12.30 "Прес-конференції у прямому ефірі".
11.15 "Сканер".
15.20 "Своїми очима".
16.20 "Арсенал".
17.25 "Територія закону".
18.00,00.00 "Час новин" (рос. мовою).
18.15,22.00,02.30 "Вікно у Європу".
21.00,01.00,05.00 "Час".
03.30 "Машина часу".
04.30 "Яппі".

ТВА

6.00, 7.45, 21.30, 23.30, 3.00 Теми дня
6.25, 8.10, 22.15, 3.45 Я маю право
6.30, 8.15, 9.50, 17.20, 22.20, 00.15, 3.50 Погода
6.35, 8.20, 9.55, 17.25, 22.25, 00.20, 3.55 Погода на курортах
6.45, 17.00 Дитяча програма «Про казки»
7.15 Ранок надії
8.30, 22.30 Т/С «Служба порятунку 112»
8.55, 15.00 Т/С «Чи боїшься ти темряви?»
9.20 Т/С «Джин у домі»
9.45, 12.00, 19.30, 00.25 Познайомимось?
12.05, 19.35, 00.30 Панно Кохання
14.05, 4.00 Т/С «Модельна агенція Джен Д Кіт»
15.30, 2.30 Твій спорт
16.00, 5.00 Привітай
17.15 Церква і світ
23.00 Т/С «Лікарня»

ТРК "УКРАЇНА"

06.10 Срібний апельсин.
06.40,17.00,19.00,03.40 Події.
07.00, 18.00 Т/с "Єфросинія. Продовження".
08.00 Т/с "Глухар".
11.00 Т/с "Вісяки 2".
13.00 "Хай говорять. Скільки мотузочці не витися".
14.00 Т/с "Слід".
15.35 Щиросерде зізнання.
16.00 Федеральний суддя.
17.15,04.00 Критична точка.
19.20 Т/с "Чоловік в мені".
23.10 Х/ф "Смокінг по-рязанськи".
01.10 Х/ф "Типу круті лягаві". (2).
03.10 Т/с "Безмовний свідок". (2).
04.40 "Хай говорять".
05.25 Т/с "Любов та інші дурощі".

«ЧЕРНІВЦІ»

07.00, 08.35, 15.00 «Малятко»
07.10, 09.50, 14.50, 16.55, 19.30, 01.20 «Парад планет»
07.30, 19.00, 21.30, 00.00 «Чернівецький репортер»
07.50, 08.50, 13.10, 15.55, 19.20, 21.55, 00.20 «Погода»
08.00, 15.30 «Світ мандрів»
08.55 Т/с «Європейський конвой» (1)
10.00 19.40 00.40«Вулиця Святкова, 1»
11.30, 01.30 «Блискуча година від М2»
13.15 «Золота колекція кінематографа»
16.00 Т/с «Next-2» (1)
17.05 Т/с «Студенти» (1)
18.00 Т/с «Європейський конвой» (1)
19.25 «Афіша»
22.10 Х/ф «Ключі до дому» (1)

ТРК «БУКОВИНА»

06.05, 09.00, 14.30, 17.00, 21.15, 03.15 «Музичний експрес»
06.45 «Тайм-аут»
07.00 «Ранок на Буковині»
08.00, 10.00, 13.00, 16.00, 19.00, 21.30, 00.00 «Новини»
08.20, 10.20, 13.10, 16.10, 19.20, 21.55, 00.20 «Погода»
08.30 «Зав'язь»
09.30 Т фільм
10.25 «Студія «А-3»
11.25 «Моє сонечко»
12.00, 20.30 Т/фільм
13.20 «Експромт»
14.00 «Роздуми про сокровенне»
15.00, 00.25, 05.10 «А музика звучить»
16.15 М фільми
16.25 «Країна талантів»
17.30 «Світ книги»
17.55 «Святині Буковини»
18.15 «Ради і громада»
19.30 «Акценти»
20.00 «Пам'ять»
21.00 «Вечірня казка»
21.50 «Служба розшуку дітей»
22.00, 04.00 Х/ фільм
01.20 Т серіал
02.30 «Палітра»

ТЕТ

05.45 "Твою маму!"
06.10 Т/с "Інститут шляхетних панянок".
07.00,08.00 "Телепузики".
07.30,08.30 "Мультик з Лунтіком".
09.00 Т/с "Ранетки".
10.00 Т/с "Нано кохання".
11.00,01.50 "Гламурні штучки та заучки".
12.00 "Інтуїція".
13.00 "Давай одружимося".
14.00,19.20 Т/с "Моя прекрасна няня".
15.30 "Гола правда".
16.00 "Дом 2".
17.00 Т/с "Універ".
18.25 Т/с "Ранетки".
20.45 Т/с "Універ". (2).
22.05,02.50 "Теорія зради".
23.00 Т/с "Всі жінки відьми".
00.00 Т/с "Клієнт завжди мертвий". (2).
01.00 Т/с "Антураж" (3).
01.25 "Дом 2". Спецвипуск.
03.35 "До світанку".

НТН

06.00 "Легенди бандитської Одеси".
06.20 Х/ф "Демидови".
07.50,12.00 Т/с "Детективи".
08.30 "Легальний дохід".
08.40,19.00,21.30,00.00,02.20,-05.15 "Свідок".
09.00,22.00 Т/с "NCIS: полювання на вбивцю".
10.00,23.00 Т/с "Закон і порядок".
11.00,20.20 Т/с "CSI: Нью-Йорк".
12.30,19.20 Т/с "Павутиння 2".
13.25 Т/с "Небо у вогні".
15.25 Х/ф "Без права на помилку".
17.10 Х/ф "Людина з бульвару Капуцинів".
00.25 Х/ф "Катаклізм-2000". (2).
02.45 "Правда життя".
04.20 "Агенти впливу".
05.40 "Черепашки-ніндзя".

СТБ

06.00,03.25 "Бізнес+".
06.05 Т/с "Комісар Рекс".
07.40 "Чужі помилки. Картина кров`ю".
08.40 Х/ф "Сідні Шелдон. Якщо наступить завтра".
15.45 "Моя правда. Ірина Печернікова".
16.45 "Моя правда. Анастасія Заворотнюк".
17.45,22.00 "Вікна-Новини".
17.55 "Моя правда. Олена Проклова".
18.55 "Моя правда. Сергій Жигунов".
20.00 "Зоряне життя. Самотність перших красунь".
21.00 "Зоряне життя. Самотність перших красунь 2".
22.25 "Зоряне життя. Зоряний епатаж".
23.25 "Зоряне життя. Ті, що народилися в чужому тілі".
00.25 "Як вийти заміж з Анфісою Чеховою".
02.05,03.30 "Холостяк".
04.40 "Холостяк. Як вийти заміж".

НОВИЙ КАНАЛ

04.55 Т/с "Ранетки".
05.40 Служба розшуку дітей.
05.45,06.50 Kids` Time.
05.50 М/с "Зоряні війни: Війни клонів".
06.10 М/с "Пригоди Джекі Чана".
06.55 Т/с "Вероніка Марс".
07.50,19.00 Репортер.
08.00,09.05,19.15,00.35 Погода.
08.05 Т/с "Друзі".
09.10 Х/ф "Щоденник кар`єристки".
11.15 Т/с "Грань 2".
17.00 Т/с "Відчайдушні домогосподарки 6".
17.55 Т/с "Вороніни".
19.10,00.30 Спортрепортер.
19.35 Здрастуйте, я - ваша мама!
21.35 Хочу на Фабрику!
23.35 Зроби мені смішно.
00.40 Х/ф "Парковка №2". (3).
02.15 Руйнівники міфів.

К1

06.00,09.50,15.00 "Галілео".
06.50 "Країна сміється".
07.00 "Прихована реальність".
08.00,17.50 "У пошуках пригод".
10.50 Т/с "Буває й гірше".
11.15,16.00 Т/с "Два з половиною чоловіки".
12.00 Т/с "Солдати".
13.00,03.50 Т/с "Зоряна брама. Всесвіт".
14.00 Т/с "Мисливці за чужими".
17.00 Т/с "Менталіст".
19.45 "КВН".
22.00,02.20 Т/с "Надприродне".
00.00 "Бійцівський клуб".
01.00 Х/ф.
04.30 "Нічне життя".

УТ-1

ТРК "Ера".
06.00 Ранкова молитва.
06.05,06.55,07.25 Погода.
06.10 М/ф.
06.20 Світ православ`я.
07.00 Ера здоров`я.
07.30 Корисні поради.
07.45 На олімпійський Лондон.
УТ-1.
08.00 Шустер-Live.
10.10 Т/с "Велика прогулянка".
13.15 Танці з зірками (Італія). 2 день, ч. 1.
15.05,17.50,22.40 Погода.
15.10 Наша пісня.
15.50 Феєрія мандрів.
16.25 В гостях у Д. Гордона.
17.20 Контрольна робота.
17.55 Зелений коридор.
18.05 Майстер-клас.
18.30 Золотий гусак.
19.00 Концерт Вітаса "Безсонна ніч".
21.00 Підсумки дня.
21.25 Концерт Вітаса "Пісні моєї мами".
22.45 Мегалот.
22.50 Суперлото, Трійка, Кено.
ТРК "Ера".
23.00 Погода.
23.05 Ера здоров`я.
23.30 Питання з О. Березовською.
23.40 "Золота десятка" М. Поплавського.
00.20 Д/ф "Няньки дикої природи".
00.50 Корисні поради.
УТ-1.
01.20 Підсумки дня.
01.40 ТелеАкадемія.
01.55 Т/с "Банкірші".
04.30 Околиця.
05.00 М/с "Сандокан".

"1+1"

06.10 М/ф "Смурфи".
07.05,04.50 "Справжні лікарі".
08.05 "Світське життя".
09.05 "Хто там?"
10.00,05.35 Комедія "Під суворим наглядом".
11.40 Комедія "Весілля не за правилами".
13.25 "Шість кадрів".
14.15 "Голос країни".
17.25 "Криве дзеркало".
19.30,04.20 "ТСН".
20.00 Футбол. Дніпро (Дніпропетровськ) - Шахтар (Донецьк).
22.00 Бойовик "Зворотній відлік".
01.25 Бойовик "Тринадцять. Змова". (2).

ІНТЕР

05.40 Т/с "Смерть Вазір-Мухтара".
07.05,08.30 "Городок".
07.40 М/с "Маша і Ведмідь".
07.45 М/с "Вінкс".
09.05 "Орел і Решка".
10.00 "Україно, вставай!"
10.45 "Жити - це модно".
11.20,03.40 Д/ф "Андрій Краско. Несхожий на артиста".
12.30 Вечір О. Пахмутової.
15.00 Т/с "Мій ласкавий і ніжний мент".
19.05 "Гаряче крісло".
20.00 "Подробиці".
20.25 "Незвичайний концерт "ментів".
22.55 Х/ф "За межею". (2).
01.15 Х/ф "Чорта з два". (2).
02.50 Д/ф "Сергій Мартінсон. Космічний лиходій".
04.35 "Подробиці" - "Час".
05.00 "Формула кохання".

ICTV

05.00,05.30 Погода.
05.05 Факти.
05.35 Х/ф "Останні дні планети Земля".
07.00 Козирне життя.
07.35,01.50 Х/ф "Тільки для твоїх очей".
10.25 Велика різниця.
11.25 Люди, коні, кролики і... домашні ролики.
11.50 Квартирне питання.
12.45 Х/ф "Машина часу".
14.50 Ти не повіриш!
15.40 Під прицілом.
16.40 Провокатор.
17.40 Максимум в Україні.
18.45 Факти. Підсумок дня.
18.55 Спорт.
19.00 Наша Russia.
20.20 Х/ф "Казино "Ройаль".
23.00 Х/ф "Дзеркала". (2).
03.50 Х/ф "Кандагар". (2).

5 КАНАЛ

06.00 Програма передач.
06.01 "Час-Тайм".
06.15,10.10,13.05,17.15,18.40,-23.50 "Погода на курортах".
06.20,08.05,18.55,23.15,00.15,-04.20 "Час спорту".
06.30,18.45,23.00 "Київський час".
06.40,11.20 "Автопілот-тест".
07.00,08.00,09.00,10.00,11.00,-12.00,13.00,14.00,15.00,16.00-,17.00,19.00,20.30,03.00 "Час новин".
07.05,09.10,17.50,22.50 "Погода в Україні".
07.20 "Клуб 700".
07.50,08.50,19.55,23.20,03.25,-04.15 "Бізнес-час".
08.15,11.10,16.15,18.10,00.20 "Погода у світі".
08.20,14.10,19.15,20.50,00.25 "Тема тижня".
08.30 "Рекламна кухня".
09.20,02.30 "Інтелект.ua".
10.15 "Здорові історії".
10.35 "Не перший погляд".
11.35 "Технопарк".
12.15 "Вікно в Європу".
13.10 "Вперед, на Олімп!"
13.35 "Драйв".
14.25 "Гра долі" (Неприборкана).
15.20,04.30 "Зверни увагу з Тетяною Рамус".
16.20 "Арсенал".
17.25 "Феєрія мандрів".
18.00,00.00 "Час новин" (рос. мовою).
18.15,03.30 "Народний контроль".
19.30,20.05,01.00,01.20,05.00,-05.20 "Час інтерв`ю".
21.00,01.50 "Велика політика".
21.30,02.00 "Українська незалежність".
22.00 "Машина часу".
22.30,04.00 "Вікно до Америки".
23.30 "Яппі".
23.55,00.35,03.55,04.55,05.50 "Огляд преси".

ТВА

6.30, 7.45, 19.30, 00.30 Панно Кохання
7.15 Ранок надії
9.00, 12.00, 13.00 Дитяча програма «Про казки»
9.45 Познайомимось?
9.50, 17.20, 00.15 Погода
9.55, 17.25, 00.20 Погода на курортах
12.30 Анатомія культури
13.20 Так говорить Біблія
14.00, 2.50 Х/Ф «Дім, який збудував Свіфт»
15.20, 5.35 Домашні улюбленці і ветеринари
16.15 Твій спорт
16.45 Радіус
17.15, 21.55, 00.25 Познайомимось?
22.00, 4.00 Х/Ф «Роздвоєння Агати»
23.30 Теми тижня

ТРК "УКРАЇНА"

06.00 Срібний апельсин.
07.00,19.00,03.30 Події.
07.20 Х/ф "Смокінг по-рязанськи".
09.20 Т/с "Дитина навпіл".
12.10 Гола красуня.
13.10 Т/с "Дитина навпіл".
15.00,03.50 Т/с "Дорожній патруль".
18.00 Т/с "Дитина навпіл".
19.20 Т/с "Дитина навпіл".
21.15 Т/с "Військова розвідка 2: Північний фронт" (2).
23.25 Т/с "Опергрупа" (2).
01.20 Х/ф "Поїзд на Юму".

«ЧЕРНІВЦІ»

07.00, 08.20, 11.10, 12.55, 14.40, 18.25, 22.15, 00.25 «Погода»
07.15, 09.00, 11.55 «Малятко»
07.25, 08.30 «У фокусі»
07.50 «ФДР-Вісті»
07.35 Kids Flix
07.50, 09.30, 11.50, 16.45, 20.35, 01.20 «Парад планет»
08.00 «Чернівецький репортер»
08.25, 20.30 «Афіша»
09.40, 20.45, 00.40 «Вулиця Святкова, 1»
11.15 «Біоритм»
13.00, 01.30 «Блискуча година від М2»
14.45 Х/ф «Ключі до дому» (1)
16.05 «Караоке біля фонтана»
17.10 «Фільми та зірки»
18.00, 00.00 «Чернівецький репортер. Підсумковий випуск»
18.30 Футбол. Чемпіонат України І ліга. «Буковина» (Чернівці) – «Олімпік» (Донецьк)
20.15 «Західний експрес»
22.25 Х/ф «Серпень» (1)

ТРК «БУКОВИНА»

06.05, 09.30, 13.00, 15.30, 00.15 «Музичний експрес»
06.35, 11.55, 14.00, 19.00, 21.45, 00.00 «Погода»
06.50 «Подіум її життя»
07.35 «Тайм-аут»
08.00 «Ради і громада»
08.45 М/фільм
08.55 «Буковинчики-веселинчики»
10.00, 15.00 «Будьте здорові»
10.30 «Старти надій»
11.00 «Країна талантів»
11.30, 19.05 «Зорепад побажань» «Сузір'я почуттів» (рум. мов.)
12.00 Т/ фільм
13.30 «Між минулим та майбутнім» (рум. мов.)
14.05, 03.00 «А музика звучить…»
16.00, 22.00, 00.45 Х/фільм
17.30, 21.00 «Резонанс»
18.15 «Реалії»
19.30 «Формула успіху»
20.25 «Святині Буковини»
20.45 «Вечірня казка»
04.20 «Пам'ять»
05.00 Т серіал

ТЕТ

06.30 М/ф.
06.45,08.10 "Телепузики".
07.10,08.35 "Малята-твійнята".
07.35,09.00 "Мультик з Лунтіком".
09.35 "Їж та худни".
10.00 Т/с "Хто у домі господар".
11.00,19.25 Т/с "Моя прекрасна няня".
12.40,22.40 "Одна за всіх".
13.40,00.10 "Жіноча ліга".
14.40 "Comedy Woman".
15.30 Т/с "Універ".
16.50 Х/ф "Шкільний мюзикл 2".
18.30 "Королева балу".
20.50 Т/с "Універ". (2).
21.45,02.00 "Теорія зради".
23.40 "Дурнєв+1".
00.40 "Дом 2".
01.35 "Дом 2". Спецвипуск.
02.45 "До світанку".

НТН

06.00 "Легенди бандитського Києва".
07.25 М/с "Черепашки-ніндзя".
09.20 Т/с "Суто англійські вбивства".
11.30 Х/ф "Не клей дурня".
13.30 Х/ф "Фронт за лінією фронту".
17.00 Т/с "МУР є МУР 3".
19.00 Х/ф "Сестри".
20.45 Х/ф "Особистий номер".
23.00 Х/ф "Скарби Да Вінчі". (2).
00.55 Х/ф "Найближчий родич". (2).
02.45 "Речовий доказ".
03.40 "Правда життя".
04.40 "Агенти впливу".

СТБ

05.30 М/ф "Козаки".
06.35 Х/ф "Мері Поппінс, до побачення!"
07.50 "Караоке на Майдані".
08.50,08.55 "Сніданок з Юлією Висоцькою".
09.00 "Їмо вдома".
10.05 "ВусоЛапоХвіст".
11.05 М/ф "Пінгвіни Мадагаскару".
11.50 Х/ф "Солдат Іван Бровкін".
13.50 Х/ф "Оксамитові ручки".
16.00 "Неймовірна правда про зірок".
19.00 Х/ф "Весна на Зарічній вулиці".
21.05 Х/ф "Не родися красивим".
23.35 Х/ф "Дванадцять стільців".
02.35 Х/ф "Незнайомець в дзеркалі".
04.15 "Мобільна скринька".
04.30 Нічний ефір.

НОВИЙ КАНАЛ

04.15 Т/с "Ранетки".
05.55 Т/с "Журнал мод".
07.00 Репортер.
07.10 Х/ф "Звільніть Віллі 2".
09.00 М/с "Вітаю в клубі Міккі Мауса".
09.35 М/с "Дональд Дак".
10.00 Х/ф "Справжній Гарфілд".
11.40 Х/ф "Щоденник кар`єристки".
13.20 Файна Юкрайна.
14.05 Зроби мені смішно.
15.05 Даєш молодь.
15.50 Т/с "Татусеві дочки".
16.50 Х/ф "Пережити Різдво".
18.45 Х/ф "Як позбутися хлопця за 10 днів".
21.00 Х/ф "Блондинка в законі".
23.00 Х/ф "Воображаріум доктора Парнаса". (2).
01.35 Спортрепортер.
01.40 Х/ф "Краса по-американськи". (2).
03.35 Руйнівники міфів.

К1

06.40 "Пройдисвіт".
07.10 "У пошуках пригод".
09.00 "Галілео".
10.00 "Спеція".
10.40 "Вайп аут".
12.30 "Кліф дайвінг".
13.00 "Найрозумніший".
14.45 Т/с "Буває й гірше".
15.10 Т/с "Два з половиною чоловіки".
17.45 "Бійцівський клуб".
18.50 "Городок".
20.10,22.00,00.00 Х/ф.
01.40 "Нічне життя".

УТ-1

ТРК "Ера".
06.00 Ранкова молитва.
06.05,06.55,08.15 Погода.
06.10 М/ф.
06.20 Крок до зірок.
07.00 Д/ф "Няньки дикої природи".
07.30 Світ православ`я.
07.40 Питання з О. Березовською.
07.50 Сільський час.
08.20 Укравтоконтинент.
08.40 Моя земля - моя власність.
08.50 Корисні поради.
УТ-1.
09.00,11.35,15.00,16.45,17.45-,18.50,22.50 Погода.
09.05 М/с "Сандокан".
09.30 Хто в домі хазяїн?
09.55 Крок до зірок. Євробачення.
10.35 Шеф-кухар країни.
11.40 Т/с "Велика прогулянка".
15.05 Танці з зірками (Італія). 2 день, ч. 2.
16.50 В гостях у Д. Гордона.
17.50 Золотий гусак.
18.20 Діловий світ. Тиждень.
18.55 "Світ моєї любові". Ювілейний концерт М. Поплавського.
21.00 Підсумки тижня.
21.15 Головний аргумент.
21.35 Фольк-music.
22.55 Трійка, Кено, Максима.
ТРК "Ера".
23.00 Ера бізнесу. Підсумки.
23.30 Погода.
23.35 На олімпійський Лондон.
23.50 Оперативний об`єктив.
00.15 DW. Новини Європи.
00.50 Корисні поради.
УТ-1.
01.20 Підсумки тижня.
01.35 Головний аргумент.
01.45 Т/с "Банкірші".
04.30 Д/ф "Жінки, яких б`ють".
05.00 М/с "Сандокан".

"1+1"

07.10 М/ф "Кришталик і пінгвін".
08.35 М/ф "Повернення блудного папуги".
09.05 "Лото-Забава".
10.00,05.30 "Ремонт +".
10.50 "Смакуємо".
11.25,02.00 "Одружений за власним бажанням".
12.35,03.00 "Тиждень без жінок".
13.45 Мелодрама "Лавина".
15.50,04.00 Мелодрама "Знайди мене".
17.35 Комедія "Бережи мене, дощу".
19.30,00.00 "Телевізійна Служба Новин".
20.00 "Голос країни".
22.05 Т/с "Інтерни". (2).
22.30 "Голос країни - результати голосування".
23.00 "Світське життя".
00.35 Х/ф "Піраньї". (3).

ІНТЕР

06.05 Поки всі вдома.
06.45,04.30 Х/ф "Сни".
08.20 М/с "Вінкс".
09.05 М/с "Маша і Ведмідь".
09.30 "Школа доктора Комаровського".
10.00 Х/ф "Іван Васильович змінює професію".
11.55 Т/с "Холодне серце".
20.00 "Подробиці".
20.25 Х/ф "Заборона на любов". (2).
22.15,02.40 Х/ф "Цивільний позов". (2).
00.30 Х/ф "На мосту".
02.15 "Подробиці" - "Час".

ICTV

05.40,06.00 Погода.
05.45,18.45 Факти.
06.05 Квартирне питання.
06.50 Анекдоти по-українськи.
07.10,17.45 Наша Russia.
07.40,00.50 Х/ф "Осьминожка".
10.30 Ти не повіриш!
11.25 Козирне життя.
11.55 Інший футбол.
12.20,18.55 Спорт.
12.25 Стоп-10.
13.25 Х/ф "Казино "Ройаль".
16.45 Велика різниця.
19.00 Х/ф "Квант милосердя".
21.05 Х/ф "Кандагар". (2).
23.30 Голі і смішні.
03.05 Інтерактив. Тижневик.
03.20 Х/ф "Останні дні планети Земля".

5 КАНАЛ

06.00 Програма передач.
06.01,09.20 "Вікно до Америки".
06.15,10.10,13.15,17.10,18.40,-23.50 "Погода на курортах".
06.25,08.05,18.55,23.15,00.15-,04.20 "Час спорту".
06.35,18.45,23.00 "Київський час".
06.40 "Технопарк".
07.00,08.00,09.00,10.00,11.00,-12.00,13.00,14.00,15.00,16.00-,17.00,19.00,20.30,03.00 "Час новин".
07.05,09.10,17.50,22.50 "Погода в Україні".
07.10,08.20,14.15,19.15,20.50-,00.25,01.50,05.50 "Тема тижня".
07.20 "Клуб 700".
07.50,08.50,19.55,23.20,03.25-,04.15 "Бізнес-час".
08.15,11.10,12.15,18.10,00.20 "Погода у світі".
08.30,15.20,23.30,04.30 "Рекламна кухня".
10.15 "Яппі".
10.35 "Феєрія мандрів".
11.15 "Трансмісія".
11.35,02.30 "ДМБ".
12.20 "Життя цікаве".
13.20 "Мотор-ТБ".
14.25 "Гра долі" (Неприборкана).
16.15 "Погода в світі".
16.20,02.00 "Фактор безпеки".
17.15 "Палата".
17.30 "Не перший погляд".
18.00,00.00 "Час новин" (рос. мовою).
18.15,03.30 "Машина часу".
19.30 "Велика політика".
20.05 "Хроніка тижня".
21.00,01.00,05.00 "Час: підсумки".
22.00 "Територія закону".
22.30,04.00 "Час-Тайм".
23.55,00.35,03.55,04.55 "Огляд преси".

ТВА

6.30 7.45 19.30 00.40 Панно Кохання
7.15 Ранок надії
8.45 16.05 17.00 Дитяча програма «Про казки»
9.15 17.15 21.55 00.35 Познайомимось?
9.20 Вихід є…
9.50 17.20 00.20 Погода
9.55 17.25 00.25 Погода на курортах
12.00 6.10 Дослідження океанів планети
12.50 Радіус
13.20 Так говорить Біблія
14.00 2.35 Х/Ф «Дім, який збудував Свіфт»
15.10 5.20 Домашні улюбленці і ветеринари
16.30 Анатомія культури
22.00 3.40 Х/Ф «Роздвоєння Агати»
23.35 Теми тижня

ТРК "УКРАЇНА"

06.00,05.15 Срібний апельсин.
07.00 Події.
07.20,03.50 Х/ф "Смугастий рейс".
09.10 Ласкаво просимо.
10.10 Т/с "Карамболь".
13.10 Т/с "Дитина навпіл".
16.00 Х/ф "Полин - трава окаянна".
18.00 Т/с "Глухар".
19.00,03.20 Події тижня.
19.30 Т/с "Глухар".
20.30 Т/с "Глухар. Продовження".
22.30 Футбольний уік-енд.
23.55 Т/с "Опергрупа" (2).
01.25 Х/ф "Щелепи 2". (2).

«ЧЕРНІВЦІ»

07.00, 09.30, 11.00, 12.55, 14.40, 18.30, 21.25, 00.25 «Погода»
07.05 «У фокусі»
07.30 «Малятко»
08.00 Kids Flix
08.10, 09.35, 11.55, 16.50, 19.00, 01.20 «Парад планет»
08.15 «Афіша»
08.30, 17.30 «Чернівецький репортер» (рум. мов.)
09.00 «Чернівецький репортер. Підсумковий випуск»
09.40, 19.10, 00.40 «Вулиця Святкова, 1»
10.35 «Музичний серпантин»
11.05 «Фільми та зірки»
12.00 «Караоке біля фонтана»
13.00, 01.30 «Блискуча година від М2»
14.45 Х/ф «Серпень» (1)
17.00 «Музична програма» (рум. мов.)
18.00 «Служба порятунку 101»
18.35 «Біоритм»
21.00 «Феєрія мандрів»
21.30 Концерт О. Білозір
23.00 Х/ф «Кіберзона» (3

ТРК «БУКОВИНА»

06.05, 09.30, 13.00, 15.30, 00.15 «Музичний експрес»
06.35, 11.10, 14.00, 19.15, 21.45, 00.00 «Погода»
06.50, 19.30 «Палітра»
07.35 «Тайм-аут»
08.00, 15.00 «Реалії»
08.45 М/фільм
09.00 «Моє сонечко»
10.00 «Доброго ранку, Буковино!»
11.15 «Спорт - драйв»
11.35, 17.30 Зорепад побажань" "Сузір'я почуттів".(рум. мов.)
12.00, 05.00 Т/фільм
13.30 «Жіночі долі» (рум. мов.)
14.05, 03.00 «А музика звучить…»
16.00, 22.00, 00.45 Х/фільм
18.10 «Жіночий журнал»
18.45 «Формула успіху»
20.25 «Зелений БУМ»
20.45 «Вечірня казка»
21.00 «Подіум її життя»
04.20 «Телелітопис краю»

ТЕТ

06.30 М/ф.
06.45,08.10 "Телепузики".
07.10,08.35 "Малята-твійнята".
07.35,09.00 "Мультик з Лунтіком".
09.35 "Їж та худни".
10.00 Т/с "Хто у домі господар".
11.00,18.55 Т/с "Моя прекрасна няня".
12.40,22.40 "Одна за всіх".
13.05 "Королева балу".
14.00 "Єралаш".
14.30 Т/с "Універ".
15.30 Х/ф "Везунчик".
17.10,23.10 Х/ф "Помста придурків".
20.25 Т/с "Універ". (2).
21.45,02.10 "Теорія зради".
00.55 "Дом 2".
01.45 "Дом 2". Спецвипуск.
02.55 "До світанку".

НТН

06.00 "Легенди бандитського Києва".
07.20 Т/с "Міс Марпл".
09.25 Т/с "МУР є МУР 3".
11.30 "Легенди карного розшуку". Експропріація по-сталінськи.
12.00,04.40 "Агенти впливу".
12.30 "Бушидо. Східні єдиноборства".
14.55 Х/ф "Сестри".
16.40 Х/ф "Особистий номер".
19.00,01.20 Х/ф "Заміна".
21.20 Х/ф "Напролом". (2).
23.20 Х/ф "Ліфт". (3).
03.20 "Речовий доказ".

СТБ

05.35 М/ф "Козаки".
07.00 Х/ф "Мері Поппінс, до побачення!"
08.40 "Сніданок з Юлією Висоцькою".
09.00 "Їмо вдома".
10.00,23.25 "Неймовірні історії кохання".
11.00 "Караоке на Майдані".
12.00 Наукове середовище. "Життя без болю".
13.15 Наукове середовище. "Пігулка від старості".
14.15 "Російські сенсації. Зірка по крові".
15.10 "Російські сенсації. Хвора слава".
16.05 "Зоряне життя. Зоряні весілля".
17.05 "Моя правда. Сергій Лазарєв. Приречений приховувати".
18.00 "Паралельний світ".
19.00 "Битва екстрасенсів".
21.10 Х/ф "Здрастуйте Вам!" (2).
00.25 "У пошуках істини. Любов і смерть Василя Чапаєва".
01.25 "У пошуках істини. Роксолана: кривавий шлях до трону".
02.20 "У пошуках істини. Марія Тарновська: таємниця Чорного янгола".
03.05 "У пошуках істини. Три любові "батечка" Махно".
03.45 Нічний ефір.

НОВИЙ КАНАЛ

04.30 Т/с "Ранетки".
06.05 Кліпси.
06.35 Т/с "Журнал мод".
07.45 Церква Христова.
08.00,12.15 Даєш молодь.
09.00 М/с "Вітаю в клубі Міккі Мауса".
10.00 Х/ф "Як позбутися хлопця за 10 днів".
12.55 Шоуманія.
13.45 Ексклюзив.
14.40 Аналіз крові.
15.10 Info-шок.
16.10 Новий погляд.
17.10 Т/с "Вороніни".
17.35 Х/ф "Блондинка в законі".
19.50 Х/ф "Прекрасний". (2).
22.00 Хочу на Фабрику!
23.55 Спортрепортер.
00.00 Х/ф "Королеви вбивства". (2).
01.50 Руйнівники міфів.
03.25 Шоу Біла Енгвала.

К1

06.30 "Найрозумніший".
08.00 "AutoEVO".
08.30 "Модний круїз".
09.00 "Галілео".
10.00,01.30 "Слідами пращурів".
10.30 "Вхід заборонено".
11.00 "Вайп аут".
12.00 "Кліф дайвінг".
12.40 Т/с "Два з половиною чоловіки".
14.20 "Якось у міліції".
16.10 "Брейн-ринг".
17.15 "Городок".
18.50 Х/ф.
20.40 "КВН".
23.00 "Що? Де? Коли?"
00.10 "Не може бути".
00.40 "Бійцівський клуб".
01.50 "Нічне життя".

Чоловік і жінка, поєднані разом, і є Людиною або Про те, що найкраще бачить серце

Саме сьогодні, 4 серпня, виповнюється рочок чернівецькій філії «Витоки» Української академії цілительства. Її керівник – відомий на Буковині цілитель Гавріїл ШУРПІН – гість нашої редакції.

– Гавріїле Герасимовичу, чому вчить ваше «немовля»?

– Життю. Тому як треба поводитися у цьому світі, щоби бути щасливим.

–І багатьох уже Ви навчили цьому?

– Нині займається четверта група слухачів – усього 30 осіб. Крім того, працівники філії провели 80 консультацій і 356 лікувальних сеансів, повернувши здоров'я 89 буковинцям.

– А не могли б Ви провести своєрідну лекцію для наших читачів?

– Чому б і ні? Оскільки ми невдовзі ввійдемо в осінь і на Буковині почнеться період весіль, розповім про те, що варто знати молодим людям про сім'ю. Про це ми ведемо мову на 9-му занятті, яке так і називається: «Сім'я. Адамове яблуко».

Енергетична спорідненість – запорука щастя

Англійські вчені сфотографували з допомогою аурокамери чоловіка та жінку, які жили разом. І з'ясувалося, що між ними існує енергетичний перешийок. Тобто їхні аури функціонують разом. Зв'язок між ними існує незалежно від того, знають вони про це, чи ні, хочуть цього чи не хочуть. Цим перешийком різноманітна енергія переходить від однієї особи до іншої. І йдеться не тільки про здоров'я, радість, любов, але й про втому, проблеми, хвороби. Прикметно, що коли один із подружжя втрачає енергію, то другий може її поповнити.

У відомого письменника Річарда Баха, автора знаменитої книги «Чайка з іменем Джонатан Лівінгстон» є твір «Єдина». В ньому йдеться про чоловіка та жінку, які неймовірно кохають одне одного. І сталося так, що під час перельоту вони потрапляють в інший вимір. Там, у паралельному світі вони зустрічають надзвичайної вроди істоту, яка захоплює їх красою та розумом. Спілкуючись із ними, вона розкриває їм зміст і сенс свого існування. Виявляється, що вона житиме доти, доки вони, тобто Він (чоловік) і Вона (жінка) будуть разом.

– І про що це свідчить?

– Про важливість у житті кожної особи чоловічого та жіночого начал. У китайській філософії – це енергія янь-інь, у слов'янському ведизмі – явь-навь тощо.

Рівень перешийка визначає ступінь гармонії між подружжям. В інеології – науці, що вивчає обмін інформації (енергії) між об'єктами, виділяють три рівні енергетичного зв'язку між людьми.

Якщо людей зв'язує тільки пристрасть, то подружжя притягується інстинктом продовження роду. Тому у період близькості люди втрачають енергію та опісля відчувають слабкість і сонливість. З роками вони холонуть одне до одного, стають чужими, з'являється основа для подружньої зради. Причина – низький рівень зв'язку: Душа мовчить, а статеві центри розрядилися. Як правило, таке подружжя живе тільки заради дітей. Цей рівень називають астральним.

Коли ж в обох відкриті ще й душевні чакри, то цей зв'язок значно міцніший: тяжіння не тільки між статевими центрами, а й душевними, дарує радість, гармонію у стосунках, збагачує емоційно та чуттєво. Такий стан душевності притаманний слов'янським народам, які відрізняються від західних сусідів саме душевною відкритістю. Цей рівень гармонії, який звуть душевним, викликає після близькості не слабкість і відчуження, а підйом.

Якщо ж у подружжя відкриті духовні центри, то через їхній перешийок відбувається обмін між усіма чакрами. І люди вже спілкуються не тільки на рівні почуттів, а й думок. Під час близькості енергія рухається великим колом й її основу становить духовна енергія. Це і є зріле «Адамове яблуко» – злиття двох духовно розкритих половинок. Бо Бог задумав вступ в інтимні стосунки і формування сім'ї тільки після духовного дозрівання та розкриття.

Обирай пару за духом та відповідністю

Обираючи собі пару, людина, найперше, повинна звернути увагу на рівень розвитку своєї половинки та її відповідність системі життєвих цінностей, якою сама керується в житті. Коли в одного із подружжя головним у житті є матеріальні статки, тобто він перебуває на грубому астральному рівні, а в іншого переважають духовні потреби, – добра у цієї пари не буде, її замордують сварки та непорозуміння. Бо у цьому випадку порушується космічний, себто моральний закону відповідності. Більш грубі матеріальні вібрації людини проникають у більш легке поле, обтяжуючи його. А це порушує здоров'я, забирає радість,

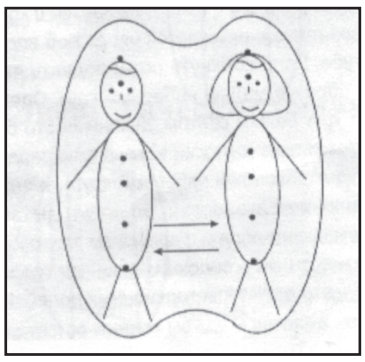

навіть може змінитися доля, оскільки важчі вібрації притягають із простору такі ж грубі події.

Таким чином і відбувається взаємовплив у родинах. Діти ж, які перебувають під впливом єдиного негармонійного поля сім'ї, можуть частенько хворіти.

У Біблії, до речі, щодо цього говориться: синам Божим не рекомендується одружуватися на дочках земних. І вислів «син Божий» не означає якусь неземну істоту. Тут мовиться про те, що духовні люди (і чоловіки, і жінки) повинні знаходити пару відповідну собі. Та, на жаль, більшість людей не відчувають внутрішній світ того, хто поруч. Але збігає час і виявляється, що красивий, добрий та уважний насправді є зовсім іншим: він грубіянить і ображає. І з'являється гірка розпачлива думка: де ж ті, в кого ми закохувалися? Чому вони щезають, розчиняються у просторі? Річ у тім, що закоханість формують розум і почуття, вони ж малюють зовнішню форму. А вона, себто форма, часто-густо не відповідає вмісту. Тому у «Витоках» вчать саме цьому – бачити серцем.

Богдана ЦЮРУПА, студентка ЧНУ

Хочеш бути щасливим? Одружуйся! Але з репетицією...

Не поступлюся, не пробачу

Нинішня молодь, як стверджує старше покоління, ставиться до шлюбу надто легковажно. Ніхто ні в чому не хоче поступатися, ніхто нікому не хоче пробачати. Щось не так – й одразу ж розбіглися.

За даними головного управління статистики у Чернівецькій області, 2009 року зареєстровано 7158 шлюбів, наступного 2010-го – 6615. А розлучилися, відповідно, 2009 року 2921 сімейна пара, а 2010 році – 2391. Це окрім розлучень через суд.

Новий вид шлюбу – фактичний

Світовий інститут шлюбу знає дві його форми – цивільний і церковний, тобто один шлюб є законним для держави, а інший – для церкви. Та останнім часом набув популярності ще один його різновид, який зараз іменують «фактичним». Утім, його не визнають ні церква, ні держава.

Фактичний шлюб в Україні – це, найчастіше, своєрідний спосіб випробувати свої стосунки. Таке співмешкання є поширеним явищем серед сучасної молоді. Коли ж молоді люди усвідомлюють, що їхній союз задовольняє обох, наважуються зареєструвати його.

– Через те, що випробувальні шлюби значно поширилися, офіційний рівень розлучень скорочується, адже фіксують лише офіційний розрив. Тому така своєрідна репетиція шлюбу є досить позитивним явищем для молоді, – каже психолог-практик **Любов ЗІНЗЮК, викладач кафедри психології та соціології ЧНУ**. Вона також зауважила, що причиною зменшення розлучень може бути й те, що нині ми трохи більше почали цінувати власну культуру та серйозніше ставитися до створення сім'ї.

А як в інших?..

Цікаво, а що було б, якби в Україні заборонили розлучатися? Невже ніхто б не одружувався?! Ось для прикладу Мальта з її 400-тисячним населенням є єдиною державою Європи, в якій розлучення заборонені. Але водночас вона визнає розлучення, які відбулися за кордоном. В Ірландії, приміром, подружжя має прожити чотири роки нарізно, перш ніж отримає право на розлучення. Порівняно недавно можливість розірвати шлюб отримали громадяни таких країн, як Італія, Португалія, Іспанія тощо. Зазвичай не дозволяються розлучення в тих католицьких країнах, де на формування права відчутний вплив має католицька церква.

Через щасливу сім'ю – до здоров'я

– Сімейні стосунки мають велике значення для здоров'я людей, – наголошує О**лександр СІКОРСЬКИЙ, обласний сексопатолог головного управління охорони здоров'я Чернівецької ОДА, лікар-сексопатолог вищої категорії центрального обласного медичного діагностичного центру**. – Бо сприятливий морально-психологічний клімат сім'ї позитивно позначається на здоров'ї всіх її членів.

Та й статистика свідчить: у щасливих сім'ях люди менше хворіють і довше живуть. А ще загальновідомим є такий факт: одружені чоловіки живуть довше за холостяків.

– Кращим віком для того, щоби одружитися, є 20 - 24 роки, – зазначає Олександр Миколайович. – Та, перш ніж зробити цей важливий крок, потрібно оцінити спільність життєвих інтересів, обопільний рівень розвитку, серйозність намірів і глибину поваги та кохання. Та й без дбайливого ставлення одне до одного ще до шлюбу, тобто в період знайомства, не обійтися. Треба також вміти критично ставитися до себе, а з довірою – до інших.

Серед основних причин розлучень лікар називає економічні (низький рівень заробітної плати, безробіття), асоціальні (алкоголізм, наркоманія, проституція), психологічно-етичні (жорстокість, конфліктність, ревнощі, подружня невірність) та медичні (хронічні інфекційні та венеричні захворювання, психічні й сексуальні відхилення, імпотенція тощо).

Розлучення – це не тільки душевна дисгармонія окремої людини, а й населення загалом.

Та чи не найбільше від негативних наслідків розлучень страждають діти. За словами Олександра Сікорського, погіршується не тільки їхнє виховання, а й збільшуються випадки психічних захворювань серед малюків. Зрештою, – і це варто завжди пам'ятати – тільки сім'я дає опору почуттям, мріям, надіям та допомагає досягати бажаного, – наголошує лікар-сексопатолог.

Лідія КИРИЛЮК, «Версії»

У 29 років – уже дідусь

29-річний житель Великобританії Шем Девіз став наймолодшим дідусем у країні. Дочка молодого британця стала матір'ю в 14 років, сам він уперше став батьком у 15 років.

За словами Дейвіса, коли він спробував зайти в палату, щоби побачити свою онуку, медсестри попросили його пред'явити документи, оскільки прийняли його за неповнолітнього, – зазначає британський таблоїд «The Daily Mail».

Батькові новонародженої Джордану Вільямсу напередодні виповнилося 15 років. Він вчиться на перукаря та радий народженню дитини. Після виписки з лікарні сім'я неповнолітніх переїде до бабусі Тії Девіз, яка буде допомагати їм виховувати дитину, поки вони не закінчать школу.

Стан здоров'я найбільше хвилює пенсіонерів
А загальна проблема буковинців – необізнаність

За даними Міністерства охорони здоров'я, в Україні понад мільйон людей інфіковані вірусом гепатиту В і близько 1,2 мільйона – вірусом гепатиту С. Але це лише верхня частина айсберга.

Новина про безкоштовне тестування на наявність вірусних гепатитів, ВІЛ/СНІД і сифілісу минулого тижня не залишила байдужою чернівчан. Особливо пенсіонерів.

Зранку випадково стала свідком телефонної розмови жінки солідного віку. Вона вмовляла свою подругу піти з нею на Театральну площу, бо «там робитимуть якесь УЗД(!). Не знаю яке, але такого в Чернівцях більше не роблять. Тим більше

– безкоштовно! Я в газеті читала!». Чимало опитаних нами присутніх на площі справді й гадки не мали, що за аналізи прийшли здавати. Однак штовхалися й сперечалися за першість у черзі. Дехто навіть вигукував: «Нарешті в нашій державі хоч щось для людей безкоштовно почали робити! Але й тут вкрали та привезли тільки 200 наборів...»

Справді, Чернівці, за сприянням партнерів акції міжнародного благодійного фонду «Відродження» та альянсу «ВІЛ/СНІД», отримали лише 200 тестів. А охочих пройти їх було значно більше. Та проблема тут зовсім в іншому. З'ясувалося, дуже мало чернівчан знають про те, що подібні аналізи можна здати у Чернівцях у зручний для них час. Щоправда, не безкоштовно. «Поінформованість про гепатит С залишається на низькому рівні серед населення, в тому числі серед медичного персоналу та осіб, що мають найбільший ризик інфікуватися вірусом» – наголосив координатор акції Володимир Антонюк.

Аналізи на виявлення гепатиту С:

Назва установи	Адреса	Графік роботи	Кількість днів на виконання	Ціна аналізу
Медична лабораторія «Сінево»	Вул. Червоноармійська, 85	пн.-пт. з 7-30 до 19-00; суб. з 8-30 до 14-00	4 дні	120 грн
Медична лабораторія «Сінево»	Вул. Боярка, 1а	пн.-пт. з 7-30 до 19-00; суб. з 8-30 до 14-00	4 дні	120 грн
Медична лабораторія «Діла»	Вул. І. Франка, 18, каб. 3	пн - пт: 8:00 - 15:00 перерва: 12:30 - 13:00 сб: 8:00 - 12:00	2 дні	126 грн

Тому ті, хто все ж бажає бути впевненим у своєму здоров'ї, можуть звернутися до місцевих лабораторій.

Цікаво, що у розвинених країнах, таких як Данія, Франція та Німеччина, 2/3 вартості лікування гепатиту С бере на себе держава. У нас давно обіцяна державна програма, що допомагає хворим на гепатит, досі не працює...

Анастасія ПОЛІЩУК, «Версії»

Як впоратися з сонячною алергією?

Тисячі людей влітку прямують на природу, до водойм, їдуть до моря, відпочивають у південних країнах, щоби погрітися під променями ласкавого сонечка, отримати золотисту засмагу, зміцнити імунітет і здоров'я.

Та, на жаль, чимало людей страждають від сонячного дерматиту (фотодерматит, фотодерматози). Це – алергія на сонце, яка з'являється під дією різних чинників: тривалому впливі яскравих і гарячих променів сонця на шкіру, поєднанні впливу сонця з іншими подразниками: хлоркою в басейні, пилком рослин, кремом, дезодорантом, лікарськими препаратами тощо.

Сонячна алергія нагадує звичайне подразнення шкіри і проявляється як червона висипка на ногах, руках і всьому тілі, а також у вигляді лущення шкіри, невеликих острівців гнійничкових висипань, набряків, просто почервоніння шкіри, свербіння, печіння. Часто алергією на сонце страждають діти, чий імунітет ослаблений, після хвороби.

Будь-яка алергія – це, перш за все, результат зниження імунітету, нестачі вітамінів в організмі, порушення обміну речовин.

Поради для боротьби із сонячною алергією:

• Користуйтеся УФ-захисними кремами, лосьйонами для засмаги, наносячи їх на тіло за 20 хвилин до виходу на сонце, а після засмаги і душу нанесіть зволожуючий крем, призначений для зволоження і захисту шкіри від впливу на неї сонячних променів.

• Виходячи з води, не витирайтеся насухо, так як рушником ви зітрете захисний шар крему, і його доведеться наносити знову.

• Намагайтеся якомога менше використовувати декоративну косметику, гелі, креми, туалетну воду, парфуми, тому що під впливом сонячних променів всі вони провокують появу пігментних плям різного забарвлення, які зникають тільки через два - три тижні.

• Якщо ваша шкіра дуже чутлива, засмагайте в тіні, під накриттям, уникайте прямих сонячних променів.

• Нехай ваша засмага не буде бронзовим, а тільки золотистим, зате ви уникнете дискомфорту від обпаленої шкіри, лущення і почервоніння, підвищеної температури тощо.

• Щоби позбутися сонячної алергії легкої форми, можна використовувати мазі, що містять бетаметазон, преднізолон, дексаметазон.

• Не лікуйте почервоніння, опіки чи свербіж народними методами, такими як сметана, рослинна олія. Це не допоможе.

• Використовуйте спеціальні гелі після засмаги. Всі вони містять протизапальні речовини, екстракти цілющих рослин і добавки, які заспокоюють і охолоджують шкіру.

• Випивайте не менше двох літрів негазованої води в день. Це допоможе вивести з організму токсичні речови.

Але якщо ви знаходитесь в поїздці і проблему треба вирішувати швидко і на місці, а висипання псують вам весь відпочинок, то вам стануть в нагоді інші поради.

• Перед поїздкою купіть в аптеці антигістамінні препарати, попередньо проконсультувавшись із лікарем-дерматологом. Якщо ви приймаєте протизаплідні засоби чи антибіотики, зверніть увагу на позначку «викликає фотосенсибілізацію», і замініть їх на час відпочинку.

• При появі сонячної алергії зведіть до мінімуму час перебування на сонці, поки не усунете запалення шкіри.

• Підтримуйте у цей період печінку спеціальними препаратами, які нормалізують її діяльність, а також сприяють нормальному обміну речовин в організмі, регенерації шкірних покривів.

Це антиоксиданти, вітаміни Е, В, С, а також аспірин, індометацин, кларитин, у крайньому випадку –супрастин або тавегіл.

• Не нехтуйте лікуванням, адже сонячна алергія може викликати екзему, яку лікувати буде важче.

Не варто думати, що сонячна алергія – назавжди і ви більше не зможете повноцінно проводити свій відпочинок на відкритому сонці. Знайшовши причину її виникнення, та усунувши її, ви позбудетеся проблеми назавжди. Гарного вам відпочинку!

▪ ***Лікування судинних захворювань ніг*** *сучасними методами покращення кровообігу та попередження ампутацій (облітеруючий атеросклероз, облітеруючий ендартериїт, діабетична ангіопатія, хвороба Рейно).*
▪ ***Лікування захворювань суглобів,*** *незагоюваних трофічних виразок, фурункульозу та інших гнійних захворювань, врослого нігтя, геморою, грибкових уражень. Зняття гострого болю при захворюваннях рук, ніг, спини, попереку, застосування озокериту під час лікування на прийомі та вдома.* ▪ ***Очищення печінки*** *після жовтухи, алкогольної інтоксикації, хіміотерапії, променевої терапії та інших отруєнь.*
Лікар-хірург. Досвід роботи – 31 рік. Приймає за адресою: ***вул. І. Вільде 4, мале колективне підприємство «Ваше здоров'я» від 14.00 до 16.00 у понеділок, середу, п'ятницю.***
Моб тел.: ***0505075138, Олександр Іванович. Ліц. Серія АВ №300141 від 20.10.2006 р***

Під прицілом

Смерть тарганам!

Таргани – не надто приємні сусіди. Вони можуть переносити різні захворювання. Та й великого естетичного задоволення не приносять. Щоправда, з біологічної точки

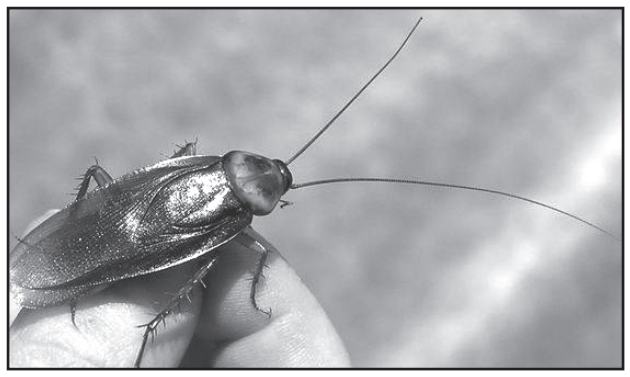

зору таргани корисні, адже доїдають залишки їжі, очищаючи тим самим наші домівки. Та, чомусь, ніхто не ставиться до них за це із великою вдячністю. І практично кожен, у кого в будинку є таргани, мріє їх позбутися.

Способів є багато: від рекламованих пасток і хімічних препаратів до традиційного карбофосу, який застосовують санепідемстанції. Більшість цих способів має чимало недоліків. Таргани, якщо й зникають, то лише на деякий час. Або ж зменшується лише їх кількість. У квартирі може залишитися неприємний запах від препаратів. До того ж усі хімікати небезпечні для здоров'я людей і тварин.

Найстрашніша отрута для тарганів – борна кислота. Вона зовсім нешкідлива, тому її можна сміливо використовувати. Для обробки всієї квартири буде потрібно від 30 до 100 грам, залежно від розмірів приміщення та вашої ненависті до тарганів.

Обсипати порошком борної кислоти потрібно раковини, туалет, ванну, плінтуси, вентиляційні отвори та всі місця, де найчастіше збираються таргани.

Можна скористатися і таким рецептом. Візьміть сирий яєчний жовток, насипте у нього порошок борної кислоти (30-50 грамів), розмішайте до стану густої кашки. Зліпіть із неї невеличкі кульки і дайте їм засохнути. Потім розкладіть по всій квартирі. Особливу увагу приділіть кухні, туалету і ванній кімнаті. Заражені таким чином таргани рознесуть отруту серед інших. І в результаті всі шкідники з часом зникнуть.

Рибалка упіймав величезного сома-альбіноса

Його вага 88 кілограмів. Сталося це неподалік Барселони

35-річний рибалка Кріс Гриммер спіймав велетенського сома-альбіноса у річці Ебро, недалеко від Барселони. Як пише газета «The Sun», риба, довжиною 2,4 метри важила близько 88 кілограмів. Щоби витягти її, Крісу знадобилася допомога двох приятелів. За його словами, наступного дня він ледве ходив, але воно того варте. Величезну рибу вписали у «Книгу рекордів Гіннеса». Попередній рекорд належить жінці, яка у тій самій річці упіймала сома, вагою 87 кілограмів. Більше ви можете дізнатися на сайті: ohota-rybalka.com.ua.

УВАГА! АКЦІЯ! Присилайте статті та фото звіти на тему мисливства, рибалки та активного відпочинку на адресу: **boss.rybak@list.ru.** Найактивніші отримають призи від партнерів порталу.

Начальника відділу кадрів

ОЛЕКСАНДРУ ГРИГОРІВНУ

ЛЕЩЕНКО

з днем народження вітає
адміністрація
ПМК 76 та колеги.

У цей святковий світлий день,
Коли настав Ваш ювілей,
Ми щиро Вас вітаєм.
Живіть до ста щасливих літ!
Цього ми Вам бажаєм.

В Україні суттєво подорожчають презервативи

Також уряд хоче «заробити» на підгузниках, дитячих пелюшках та різних видах сосок

Кабінет Міністрів України викреслив презервативи зі списку виробів медичного призначення, які не обкладаються ПДВ. Це може призвести до того, що найбільш доступний засіб захисту від СНІДу подорожчає на 20-25%, – повідомили у Фонді Олени Пінчук «АНТИСНІД». До того ж, за інформацією фонду, постачальники презервативів, швидше за все, будуть змушені на 1-2 місяці прибрати їх з полиць аптек і магазинів для переоцінки і нанесення нового маркування.

– І це відбудеться у розпал сезону курортних романів і ризикованої сексуальної поведінки! Адже літні місяці в Україні – це традиційний пік «споживання» презервативів. У цей період на Крим і в південні області нашої країни припадає до 25% річного обсягу продажів

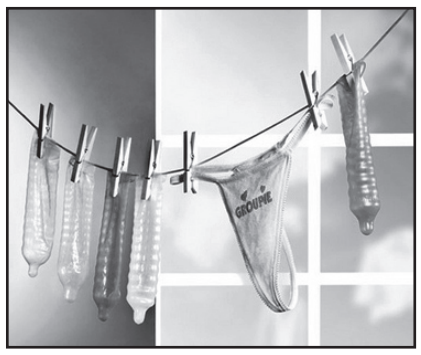

контрацептивів, – підкреслюють у фонді «АНТИСНІД».

Проте найбільше від нововведень постраждають молоді сім'ї з малолітніми дітьми – з оновленого переліку виробів медичного призначення, які не обкладаються ПДВ, викресле дитячі пелюшки і підгузки, різні види сосок тощо.

Гороскоп на тиждень

ОВЕН

Ви настільки динамічні й активні, що створюватиметься відчуття вашої повсюдної присутності. Це дозволить за короткий час вирішити усі важливі справи. Будьте готові зустрітися з колишніми коханими. Якщо хтось із них – Стрілець, то можливе навіть відновлення стосунків.

ТЕЛЕЦЬ

Приділіть увагу зміцненню сімейних стосунків, особливо з родичами-Дівами. На професійному полі не виключені конфлікти, які змусять вас переглянути погляди на кар'єру і, можливо, зайнятися пошуками нової роботи. Пам'ятайте, що будь-які зміни – на краще.

БЛИЗНЮКИ

Період вдалий для фінансових операцій. Будьте уважні до отриманої вами інформації: від того, як ви будете її використовувати, залежить найближче майбутнє. Ваша привабливість обіцяє підвищену увагу від протилежної статі. Очікуйте з'ясування стосунків із Раками.

РАК

Приплив життєвих сил забезпечить вам чудовий настрій. Вдало пройдуть ті зустрічі, де ви зможете проявити свій ораторський талант. А от у сімейних стосунках краще бути небагатослівним: є ризик образити свою другу половину. У разі нестачі коштів сміливо звертайтеся до Дів.

ЛЕВ

Зараз у вас є всі шанси для створення матеріальної бази на майбутнє. Прокинеться жага до прекрасного: від відвідування дорогого ресторану або купівлі вишуканої обновки, до походу в театр, на оперу чи балет. Ближче до вихідних чекайте звісток від друзів-Овнів.

ДІВА

Не втрачайте можливості побути наодинці з собою і подумати про помилки та їх виправлення. У деяких ситуаціях ще можна реабілітуватися. При потребі поради, шукайте Водолія. У любовних стосунках – романтика і гармонія. Не зловживайте алкоголем та жирною їжею. Існує ймовірність отруєння.

ТЕРЕЗИ

Цього тижня не довіряйте першому враженню і словам, не підтвердженим вчинками. Є ризик розчарування, особливо щодо Риб. Однак є велика ймовірність отримати пропозицію руки і серця. Перевірте, чи немає у вас заборгованостей. Якщо такі є, то погасіть у максимально короткий термін.

СКОРПІОН

Усі переживання позаду і ви можете дозволити собі якщо не повноцінну відпустку, то бодай пару днів байдикування. Не виключена зустріч із старими друзями, однокласниками, кимось із Терезів. Фінансові надходження зростуть, але для цього доведеться докласти зусилля.

СТРІЛЕЦЬ

Цього тижня сміливо плануйте важливі зустрічі. Навіть якщо переговори не матимуть бажаного результату, ви залишите про себе гарне враження, здатне принести дивіденди в майбутньому. Особливу увага приділіть старшим родичам. Відмінною компанією на вихідних будуть Близнюки.

КОЗЕРІГ

Вас чекають суперечки з друзями. Особливо це стосується когось з Левів. Перегорніть сторінку минулого і почніть жити по-новому. Велика ймовірність зірвати «великий куш» у фінансових операціях. Можете витратити їх на зміну гардеробу чи облаштування помешкання.

ВОДОЛІЙ

Дуже яскравий тиждень. Вас чекають несподівані відвертості, романтичні вечори. Однак не забувайте займатися профілактикою здоров'я. Нездужання може підступити непомітно. Продуктивність праці буде високою. Це відзначать колеги-Скорпіони. Вихідні проведіть у приємній компанії за містом.

РИБИ

Рутина буде сковувати ваші творчі пориви. Але саме вона несе за собою поповнення бюджету. В особистому житті переважає сентиментальний настрій, бажання любовних зізнань, побачень подарунків. Вирушаючи в подорож, сміливо розраховуйте на Козерога. Він складе вам гідну компанію.

на коня

Однокласники. Ua

чиновника(і трохи про ідеологію Михайлішина)

Ті, хто скаржаться на недоступність депутатів, грішать проти істини. Принаймні, щодо чернівецьких депутатів. Уся королівська, губернаторська і мерська рать тусується у соціальних мережах. В Однокласниках ua присутні майже усі чернівецькі і буковинські депутати. Відриваються по повній, відводять душу, так би мовити, беззастережно, що цікаво. До речі, у нашій провінції посадовці настільки безтурботні, а журналісти настільки ліниві, поступливі і добрі, що свої сторінки у соціальних мережах політики заповнюють направду щиро. І ми насолодилися відвертістю сповна. Тим більше цікаво було провести ґрунтовну розвідку депутатських прихильностей і зв'язків (ну куди ж без цього журналістам!). А після цього вирішили поділитися враженнями з читачами.

Анатолій Чесанов виглядає достатньо скромно, але завжди встигає на «роздачу слонів»

Першим, звісно, у поле нашої уваги потрапив депутат Віталій МИХАЙЛІШИН. Ця людина тривалий час перебувала у тіні, тож і не вельми відома чернівчанам. Але тепер п. Віталій посів не стільки козирне, як обтяжливе місце виконувача обов'язків мера міста. І увага до нього неабияк зросла. Що він за один? Звісно, в Однокласниках не друкують програми розвитку міста, але відчути людину мережа дозволяє значно краще, ніж усі політичні декларації. Але про нього пізніше.

... Ось депутат Бешлей нещодавно вступив до групи за інтересами «Новий інтер'єр» і «Перебудова» – значить покращив житлові умови. Про це звітував як не виборцям, так друзям і однокласникам. Він же, судячи з його сторінки, любитель суші, рибалки і Калічанки. А ось вірний ідеям націонал-демократії пан Павлюк-молодший, як з'ясувалося, у дружніх стосунках із славетним паном Лієвим, який ***менеджирує*** у Криму. І водночас Михайло Павлюк активно виступає проти розташування російського Чорноморського флоту у Севастополі. У пана Лієва, про якого багато говорили, але мало писали, є аж 177 друзів, багато з них із Чернівців. Але серед них немає Лівіу Руссу... Для тих наших читачів, хто не в курсі, пан Руссу колись був заступником пана Лієва і нині майже сім місяців провів в СІЗО за підозрою у нецільовому використанні поневевих коштів. Пан же Лієв, як бачимо ще той «гусак». Бо з нього, як з гуся вода. До речі, надцікавий персонаж, цей колишній посадовець Чернівецької ОДА. Любитель адреналіну. Фотографуватися пан Лієв любить або десь над прірвою, звітуючи про черговий небезпечний екстрім-похід, або в бюрократичних інтер'єрах. Очевидно і те, і те гарячить його кров. У тихому вирі його окулярів, схоже, водяться біси.

Пан Каспрук і пан Довганич передбачливо приховали свої потужні сторінки від сторонніх поглядів. Сильні пристрасті рвуть душу депутата від «Свободи» Назара Горука. Раніше на своїй сторінці «Однокласників» п. Назар вступав у групи по інтересах, які ділилися між Україною та футболом, що взагалі-то можна передбачити. Але останнім часом відбулася цікава еволюція. І він вступив у групу по інтересам «Мільйонери та їх діти», що погодьтеся досить дивно. Чи п. Горук мріє, що його діти будуть дітьми мільйонера чи ще щось... Чи просто звичайний інтерес до багатства. Вже під час свого депутатства п. Горук вдався до неймовірних кроків, як для депутата ВО «Свобода», і вступив до групи за інтересами з назвою «Італія! Атарвьомся по-русскі» про відпочинок та розважальні заходи в Італії. Остання новина з його сторінки, очевидно, чи то в очікуванні виборів чи ти спокутуючи італійські гріхи п. Горук, вступив до групи: «Господи, почуй мої молитви!» Якщо резюмувати враження від подорожі депутатськими сторінками, то можна сказати, що більшість наших депутатів – жертви гламуру. Не знаю, чи живуть всі вони за Конституцією, але більшість з них суворо дотримується стандартів гламурних журналів. Так, вони люблять фото з блискучими цяцьками і завжди користаються можливістю похизуватися ними. Але, на щастя, наші депутати не пишуть, принаймні, маніфестів в Інтернеті, як норвезький кілер Брейвік. А захоплюються подорожами і красивими інтер'єрами. Не найгірший варіант. На жаль, газетної площі замало, і поділитися усіма враженнями, які мене переповнюють, за один раз не вдасться. А хочеться, хочеться... Треба відзначити, що буковинські депутати надзвичайно товариські, на їхніх сторінках кількість друзів – від ста і далі. А подекуди і триста та більше. Це підштовхує до думки, що політика – насамперед здатність до спілкування, комунікації, заведення зв'язків.

Пан Лієв любить ходити по жердинці. Такий у нього прикол, хобі. Традиційна вдача українського чиновника

Віталій МИХАЙЛІШИН:

«У нас дивне ставлення до політиків. Ніби це щось окреме, не люди... Мене ж статус ніколи не цікавив»

Дещо випадає із загального ряду користувачів соціальних мереж, приміром, Ярослав Кушнірик, персональна сторінка якого зроблена у стриманому дусі ще радянського інтелігента. Що чомусь викликає симпатію. Що здивувало, достатньо скромно виглядає пан Чесанов. З його фото, однак, можна зрозуміти, що він пильнує момент, коли відбувається «роздача слонів». І, власне, сторінка Віталія Михайлішина, про якого ми згадували на початку, теж відчутно інша. За стилем вона виявилася не гламурною, не понтовою, не розцяцькованою, а... родинною. З паном Михайлішиним вдалося поспілкуватися. В інших числах газети й інші депутати можуть прокоментувати – що, чому і звідки...

– Пане Віталію, перебувати на такій посаді і мати сторінку в соціальній мережі?.. Вас, власне, не лякає така відкритість?

– Я зареєстрував свою сторінку 5 років тому. Тоді не було причин думати про це. Був надзвичайно радий можливості спілкуватися з друзями, яких не бачив багато років. Побачити їхні обличчя, дізнатися, як склалися їхні долі. Я був у захопленні від того, що можна знайти людей, до яких ти небайдужий. Мені взагалі приємно спілкуватися з людьми. Зараз, на жаль, цей сайт майже не відвідую. Немає часу. Крім того, зникла новизна, з'явилися нові можливості спілкування. Але пам'ятаю перші враження – дуже приємні і сентиментальні. Чи лякає мене відкритість через те, що нині займаюся політикою? Чи не варто прикрити сторінку? Я не боюся відкритості. У нас дивне ставлення до політиків. Ніби це щось окреме, не люди... Але вони такі ж самі, як і всі... Ну не можна розділяти! Я сам не спілкуюся за критеріями, хто на чому їздить і хто у чому ходить, бо це просто смішно. Статус мене ніколи не цікавив. Більш ніж впевнений, що і на рівні міністрів і депутатів у соціальних мережах маса людей. Тому що хочеться спілкуватися, хочеться того ж, що і всім іншим. Кави випити, побалакати з друзями. Всі ж ми люди. Одна й та сама психологія. Нам Бог дав можливість розвиватися, працювати, жити. А більше, я вважаю, нічого і не потрібно. Треба за це дякувати Богові і використовувати ці можливості.

Судячи з сторінки Віталія Михайлішина, він надзвичайно цінує родинні стосунки

– Тобто ваш досвід спілкувань у соціальних мережах переважно позитивний?

– Завдяки цій сторінці я не так давно зустрівся із шкільними друзями, яких не бачив десятки років. З тридцяти чотирьох – лише вісімнадцять. Інших розкидало світами. І ось ми прийшли до нашої школи. І це було страшенно цікаво – побачити, як вони змінилися, як вони тебе сприймають. Які долі, діти, зміни. Мені це принесло купу задоволення. Був вражений тим, до речі, що ті, хто були кращими у радянській школі, нині часто пасуть задніх і потерпають від невдач. У багатьох не склалося. Така закономірність примушує замислитися.

– Ви вважаєте важливою участь політиків у соціальних мережах?

– Як не мене, це корисно для суспільства. Принаймні, це більше йде на користь, аніж на шкоду. Так простіше жити. В європейських країнах мери міст їздять на роботу на велосипедах. А ми ж прагнемо до Європи. Ну так давайте жити демократичніше, простіше, відкритіше. Можливо, тоді менше буде негативу, агресії у ставленні одне до одного.

Володимир Бешлей нещодавно став членом груп «Дизайн інтер'єру» та «Перебудова»

Тим паче, що у мережах політики спілкуються з друзями, які, як правило, далекі від політики. Будь-який відвідувач мережі може побачити, що при владі нормальна людина із своїми симпатіями, захопленнями і недоліками... Я не вважаю, що потрібно ховатися від когось. (Продовження в наступному номері).

Усі фото взяті з відкритих сторінок **www.odnoklasniki.ua.**

Версії
передплатний індекс: 09584
С-во про держреєстрацію ЧЦ №260 від 16.10.2003 р.

Редакція не завжди поділяє думку авторів, залишає за собою право редагувати та скорочувати матеріали. Листування лише на сторінках газети. За зміст реклами редакція відповідальності не несе. Відповідальність за якість друку несе друкарня ПП Ключук С. М., за доставку – Чернівецька дирекція «Укрпошти». При використанні матеріалів посилання на «Версії» обов'язкове. Рукописи не рецензуються і не повертаються.

Адреса редакції: 58003, м. Чернівці, вул. Л. Кобилиці, 21а, тел./факс 57-19-35 E-mail: versii@ukr.net

Наші реквізити: Код ЕДРПО 32726216 р/рах. 26004017113743 в ЧФ «УКРЕКСІМБАНК» МФО 356271

Головний редактор Людмила ЧЕРЕДАРИК
Відповідальна за випуск Анастасія ПОЛІЩУК

Газету надруковано в друкарні ПП Ключук С. М. М. Чернівці, вул. Заводська, 37в

Засновник: Л.Ф. Чередарик; видавець: МПП «Версії»
Ціна договірна. Зам. №533. Наклад: 16523
№32(396), 04.08.2011- 10.08.2011